بازار کار

هفته نامه

۱۲ صفحه

قیمت: ۵۰۰۰ تومان

پیشرو در ترویج و ارتقاء فرهنگ، کارآفرینی و خودباوری

دوشنبه ۱۴ شهریور ۱۴۰۱–۸ صفر ۱۴۴۴–۵ سپتامبر ۲۰۲۲ – سال بیست و دوم – شماره ۱۲۷۷

مقام معظم رهبری

مجموعه‌ای که برای ایجاد اشتغال در کشور کار می‌کند، باید مثل اتاق جنگِ دوران دفاع مقدّس که شب و روز نمی‌شناخت، کار کند.

جهاددانشگاهی نقش آفرین برنامه های کلان در کشور

معاون کل سازمان برنامه و بودجه در افتتاحیه نمایشگاه «گزیده ای از دستاوردهای شاخص پژوهش، فناوری و نوآوری جهاددانشگاهی» با اشاره به این که در این نمایشگاه ازبخشی از دستاوردها و نوآوری‌های این نهاد بازدید کردم گفت: انگیزه، تلاش و تجلی اراده جهادگران دانشگاهی موجب افتخار و غرور ملی است.

۳

ایجاد ۲۰ هزار فرصت شغلی با افتتاح ۴۷۵ طرح تعاونی

مهدی مسکنی معاون امور تعاون وزارت تعاون، کار و رفاه اجتماعی گفت: از راه اندازی ۴۵۷ طرح اشتغال زا در هفته تعاون خبر داد و اعلام کرد: ۲۰ هزار فرصت شغلی با بهره برداری از ۴۷۵ طرح تعاونی در سراسر کشور به نتیجه می رسد.

۸

رئیس دبیرخانه ستاد ساماندهی و توسعه مشاغل خانگی کشور در گفت وگو با بازار کار

۳۰۰ هزار فرصت شغلی سهم مشاغل خانگی

توسعه آموزش و مهارت
محور اجلاس روسای دانشگاه ها ۲

ایجاد اردوگاه مهارت آموزی و اشتغال ویژه دانشجویان ۷

حمایت رشته‌های علوم انسانی از زبان دکتر حداد عادل ۱۱

جزئیات سیزدهمین نمایشگاه کار دانشگاه شریف ۱۲

جانشین پروری و توسعه
دانش بنیان نیاز اصلی صنعت چاپ ۵

تشریح برنامه‌های اشتغال صندوق کار آفرینی امید ۲

ثبت نام ۱۵۴ هزار نفر در طرح کارورزی ۳

۵نکته در مورد آینده شغلی که باید بدانید ۹

رئیس سازمان بهزیستی:

تنها ۱/۲ درصد از سه درصد استخدام معلولان محقق شده است

رئیس سازمان بهزیستی کشور با اشاره به اینکه قانون پیش‌بینی کرده که سه درصد آزمون‌های استخدامی که هر سال برگزار می‌شود، برای جذب افراد دارای معلولیت باشد گفت: این قانون در سازمان بهزیستی اجرا می‌شود، اما در یکسری از کد رشته‌هایی که متناسب با جذبی (استخدام نیرو) در استان‌ها یا شهرستان‌ها است، بعضا ممکن است اتفاق نیفتد. آماری که داریم این است که از ۳ درصد حدود ۱.۲ درصد جذب اتفاق افتاده است..

علی‌محمد قادری در خصوص وضعیت اجرای قانون حمایت از حقوق معلولان، بیان کرد: این قانون سه سال پیش مصوب شد و قانون جامعی است که دستگاه‌های متنوعی را مکلف کرده که به این ۳۴ ماده و ۲۹ تبصره توجه و از تمام ظرفیت‌های خود استفاده کنند و هر ساله باید گزارش خود از میزان اجرای قانون را به عنوان دستگاه ذی‌نفع، به دبیرخانه و دبیرخانه به صحن علنی مجلس ارائه کند.

وی ادامه داد: باتوجه به اینکه دستگاه‌ها چندان در جریان مشکلات و محدودیت‌ها و شرح وظایف قانونی خود نیستند، این روشنگری و مطالبه‌گری حدود ۱۰ ماه است که در دولت سیزدهم شروع شده و نامه‌ای به رییس جمهوری نوشته شد و دستگاه‌ها مکلف شدند که تمام قد نسبت به اجرای مفاد قانون دقت کنند و گزارش آن را به بهزیستی ارائه دهند. برخی از دستگاه‌ها تلاش کردند و برخی هنوز به معنای واقعی کلمه جریان معلولیت و وظایف خود را درک نکرده‌اند.

قادری در خصوص مناسب‌سازی معابر افزود: موضوع مناسب‌سازی امری بدیهی است. موضوعات مناسب‌سازی صرفا به عوامل عمرانی و اینکه در یک معبری شیب رعایت شود، نیست. باید بدانیم که پلتفرم‌هایی که معلولان، ناشنوایان و نابینایان می‌خواهند به آن سامانه دسترسی داشته باشند، مناسب‌سازی شود. این دبیرخانه در سازمان بهزیستی وجود دارد و کار و تلاش و پیگیری می‌کند. مسئولیت این کمیته با وزیر کشور است و این جلسه هر دو ماه یکبار در سازمان بهزیستی برگزار می‌شود. استانداردهای سراسر کشور نیز در حال پیگیری هستند و پایان سال آخرین وضعیت موضوع مناسب سازی را به مردم ارائه خواهیم داد.

رییس سازمان بهزیستی با بیان اینکه ما باید بستر جامعه را برای حضور موثر افراد آماده کنیم، اظهار کرد: هرچقدر این تسهیل‌گری خوب اتفاق بیفتد و سامانه‌ای در همه کلان شهرهای کشور باشد و ترمینال‌ها وسایط مناسب‌سازی شده را از وسایل عمومی شهری مثل اتوبوس‌ها و ون‌ها در اختیار معلولان (چه برای حمل و نقل برون شهری و چه درون شهری) باید قرار دهند؛ اما این توسط شهرداری‌هایی که متکفل امور حمل و نقل شهر خود هستند خوب مشاهده نمی‌شود.

قادری با اشاره به اینکه موضوع مناسب‌سازی باید به عنوان نگاه ملی از منظر مطالبه‌گری توسط افراد دارای معلولیت و عموم افراد توجه شود، یادآور شد: این پیشرفت که در برخی از شهرها می‌بینیم، مثل شهرداری تهران کارهای خوبی انجام دادند، کافی نیست و یا ضوابطی که سازمان نظام مهندسی برای اجرای این قانون و موضوع مناسب‌سازی برای ساخت و سازهای شهری در نظر گرفته باید به عنوان آیتم دقیق بر روی آن نظارت شود. بحث قانون و عملکرد و نظارت را داریم. در بحث نظارت آنچه که می‌بینیم بیشتر ارائه گزارش است تا اینکه فضایی اثربخش در موضوع مناسب‌سازی در کشور معرفی کنیم.

وی در بخش دیگری از سخنان خود در زمینه استخدام خاطرنشان کرد: ۱۴ دستگاه داریم که باید در این حوزه عملکرد داشته باشند. چند روز گذشته نیز با سازمان اداری استخدامی جلسه‌ای داشتیم و این شورا مصوب کرد که حد نصاب جذب و استخدام را به ۸۰ درصد برساند.

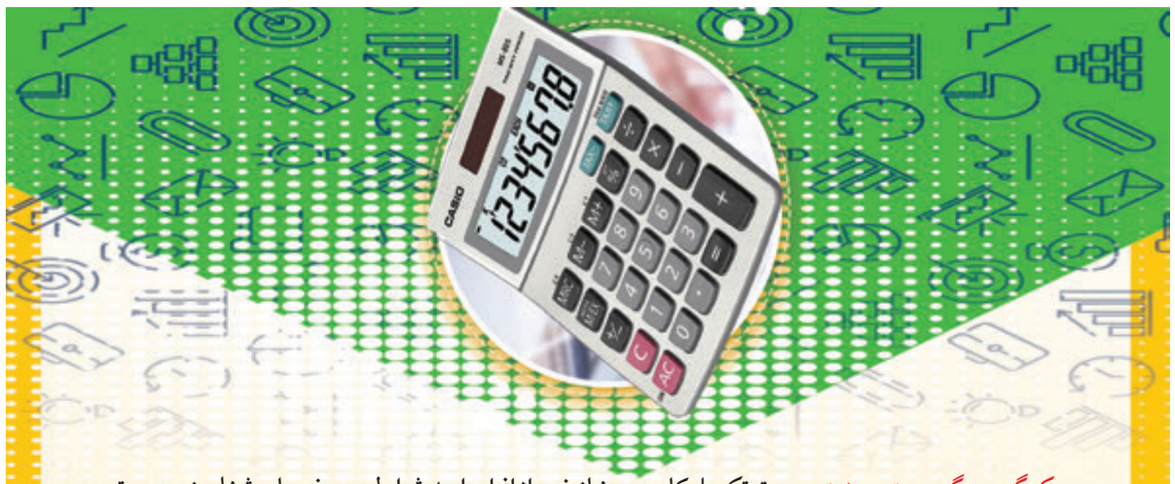

یک گروه بزرگ و معتبر صنعتی جهت تکمیل کادر موردنیاز خود از افراد واجد شرایط در ردیف‌های شغلی زیر دعوت به همکاری می نماید. متقاضیان می توانند پس از مطالعه دقیق شرایط احراز، رزومه خود را به نشانی اعلامی ارسال نمایند.

Job.iramon@gmail.com

***** توجه: درج عنوان شغلی در Subject ایمیل‌های ارسالی الزامی است*****

عنوان شغلی	شرایط احراز
مدیر مالی (محل کار: دفتر مرکزی تهران)	جنسیت: آقا نوع همکاری: تمام وقت ، سابقه کار مرتبط: حداقل ۱۰ سال ، حداکثر سن: ۴۵ سال تحصیلات: حداقل کارشناسی ارشد از دانشگاه های معتبر ترجیحاً دکترای مدیریت مالی و حسابداری آشنایی کامل با نرم افزارهای مالی و حسابداری ، تسلط کامل به استانداردهای جدید حسابداری توانا در برنامه ریزی، تجزیه و تحلیل مالی ، توانمندی در تهیه گزارشات استاندارد مالی مسلط به امور اجرایی قوانین مالی و مالیاتی ، داشتن انگیزه برای کار بلندمدت آشنایی کامل با روشهای تأمین مالی و توانمند در تعامل با نهادهای تأمین مالی و بانکها مسلط به فنون نگارش و نحوه تهیه و تنظیم قراردادهای مختلف بازرگانی، تجاری و ... مسلط به امور تسهیلات و ضمانت نامه های بانکی ، توانایی تنظیم اظهارنامه مالیاتی، گزارش بهای تمام شده، گزارش سود و زیان، لوایح اعتراضی و دفاع مالیاتی و دفاع از عملکرد مالی شرکت مهارت در تهیه، تحلیل و اعتبارسنجی صورتهای مالی ، توانا در انجام کلیه امور مربوط به تأمین اجتماعی تسلط بر تهیه، کنترل و تحلیل بودجه و آماده سازی پیش بینی های مربوط به هزینه ها و تطبیق آنها با بودجه آشنایی کامل با مفاهیمی نظیر ارزش افزوده، معاملات فصلی و ... ، مسئولیت پذیر، خوش برخورد، منظم و دقیق علاقمند به کار گروهی و انضباط کاری، توانایی ارائه گواهی حسن انجام کار و ضمانت معتبر تعهد به اصول بنیادین اخلاقی مانند راستگویی و امانتداری
مدیر فروش (محل کار: دفتر مرکزی تهران)	***** فقط درخواستهایی که در آنها متقاضی دارای سوابق مؤثر و مستند در شرکتهای کشاورزی و تولیدی و بازرگانی کود و سم باشد بررسی خواهند شد ***** جنسیت: آقا نوع همکاری: تمام وقت ، سابقه کار مرتبط: حداقل ۱۰ سال در شرکتهای تولیدکننده سم و کود کشاورزی دانش فنی در زمینه نهاده های کشاورزی ، مسلط به بازار هدف در زمینه کود و سم کشاورزی مسلط به فنون مذاکره مؤثر ، آشنایی با مسیرهای فروش داخلی در بازار کود و سم کشاورزی آشنایی با مهارتهای بازاریابی، فروش و مارکتینگ ، داشتن انگیزه برای کار بلندمدت امکان سفر خارج از استان و تسلط در برگزاری نمایشگاههای استانی ، توانمندی در انجام کار گروهی پیگیر، سختکوش، منظم، متعهد و علاقمند به کار گروهی و پیشرفت تیمی ، تعهد به اصول بنیادین اخلاقی مانند راستگویی و امانتداری
کارشناس فروش (محل کار: دفتر مرکزی تهران)	***** فقط درخواستهایی که در آنها متقاضی دارای سوابق مؤثر و مستند در شرکتهای کشاورزی و تولیدی و بازرگانی کود و سم باشد بررسی خواهند شد ***** جنسیت: آقا، خانم نوع همکاری: تمام وقت ، سابقه کار مرتبط: حداقل ۵ سال در شرکتهای تولیدکننده سم و کود کشاورزی و بذر دانش فنی کافی در زمینه نهاده های کشاورزی ، مسلط به بازار هدف در زمینه کود و سم کشاورزی مسلط به فنون مذاکره مؤثر ، آشنایی با مسیرهای فروش داخلی در بازار کود و سم کشاورزی آشنایی با مهارتهای بازاریابی، فروش و مارکتینگ ، داشتن انگیزه برای کار بلندمدت ، امکان سفر خارج از استان توانمندی در انجام کار گروهی، پیگیر، سختکوش، منظم، متعهد و علاقمند به کار گروهی و پیشرفت تیمی تعهد به اصول بنیادین اخلاقی مانند راستگویی و امانتداری

معاون فناوری و نوآوری وزیر علوم اعلام کرد:

بودجه معاونت فناوری برای کارآفرینی صرف می شود

معاون فناوری و نوآوری وزارت علوم گفت: بودجه این معاونت اندک است، اما به هیچ عنوان آن را برای تملک و ساختمان خرج نمی‌کنیم بلکه از هر کسی که برنامه کار آفرینی داشته باشد حمایت می کنیم.

به گزارش بازارکار، در اجلاس رؤسای دانشگاه‌ها، مراکز آموزش عالی، پژوهشی و فناوری کشور گفت: ماده ۳۸ قانون حمایت از دانش‌بنیان می‌گوید که وزارت علوم مجاز است در چارچوب قانون و مقررات نسبت به جذب و بکارگیری ۳۰۰ متخصص اقدام کند.

وی افزود: در حال پیگیری دریافت مجوز برای جذب ۳۰۰ نیروی متخصص برای فعالیت در پارک‌های علم و فناوری هستیم و طبق قانون هم سازمان برنامه و بودجه باید در چارچوب قوانین و مقررات، منابع و بودجه لازم را تامین کند.

خیرالدین تصریح کرد: بند ت ماده ۶ به وزارت علوم و وزارت بهداشت اجازه تاسیس پردیس‌های علم و فناوری را داده که آن‌ها را ایجاد کرده ایم و آن‌ها مراکز رشدی هستند که موافقت اولیه آن‌ها را داشته ایم.

او ادامه داد: موافقت اولیه یک پارک علم و فناوری تخصصی و دانشگاه جامع امام حسین را داده ایم لذا سیاست ما این است که پارک‌های علم و فناوری زیاد نشوند، اما افزایش پارک‌های علم و فناوری خصوصی به نفع ماست.

معاون وزیر علوم اضافه کرد: برای تاسیس مراکز رشد باید مسیر معاونت فناوری، هیات امنا و شورای گسترش آموزش عالی طی شود و معاونت در حدود یک هفته شرایط را بررسی و در صورت تایید مجوز مقدماتی را می دهد.

مدیر مرکز روابط عمومی وزارت علوم:

جشنواره «رسانه و عتف» برگزار می‌شود

مدیر مرکز روابط عمومی وزارت علوم با تاکید بر اهمیت ارتباط روابط عمومی دانشگاه‌ها با رسانه‌ها اعلام کرد: جشنواره «رسانه و عتف» اسفندماه در تهران برگزار می‌شود به گزارش بازارکار، دکتر ندا شفیعی در ادامه به تاکیدات رییس‌جمهوری و وزیر علوم در خصوص اطلاع‌رسانی، اشاره کرد و گفت: مشکلاتی در روابط عمومی دانشگاه‌ها و به خصوص پارک‌های علم و فناوری وجود دارد. پیام ها از طریق روابط عمومی ها به رسانه ها منتقل می شود بنابراین تعامل و همکاری این دو بسیار اهمیت دارد.

مدیر اداره کل روابط عمومی وزارت علوم با بیان اینکه نباید روابط عمومی را در دانشگاه‌ها تدارکاتچی بدانیم، اظهار کرد: روابط عمومی دانشگاه‌ها باید بازوان اجرایی وزارت علوم باشند و این مهم نیاز به فراهم کردن شرایطی دارد.

وی زمان اعلام فراخوان را اول مهرماه سال جاری اعلام کرد و گفت: مصاحبه، گزارش، گفت‌وگوی تخصصی، موشن‌گرافی، کلیپ و ... حتی نقد منصفانه و سازنده در این جشنواره شرکت داده می‌شوند.

مدیر اداره کل روابط عمومی وزارت علوم افزود: جشنواره نهایی، اسفندماه با معرفی برگزیدگان مناطق و رسانه‌های سطح کشور که بهترین تولیدات را در آموزش عالی دارند، برگزار می‌شود.

تحلیل یک کارشناس؛

چگونه تسهیل فضای کسب و کار به رانت میلیاردی در صدور مجوزها خاتمه می دهد؟

تسهیل در فضای کسب و کار منجر به ورود جوانان جویای شغل به فضای بازار کار می‌کند و به تبع کاهش نرخ بیکاری و توسعه اقتصادی کشور در ابعاد مختلف می‌شود که این موارد در دولت سیزدهم از سوی نهادها مربوطه پیگیری می‌شود.

به گزارش بازارکار، سمیعی کارشناس اقتصادی در یادداشتی آورده است؛ برنامه‌های مختلفی از جمله تسهیل در صدور مجوزهای کسب و کار، صدور مجوزهای تاسیس آموزشگاه‌های آزاد، آموزش نیروی کار، ارتباط بین کارفرمایان و کارجویان، طراحی زیست بوم ملی اشتغال در دولت سیزدهم در حوزه رفع موانع تولید، بهبود فضای کسب و کار و تامین زیرساخت‌های ایجاد اشتغال در حال اجراست.

وزارت تعاون، کار و رفاه اجتماعی متولی تسهیل فضای کسب و کار است و در این زمینه سازمان فنی و حرفه‌ای کشور در ارائه آموزش‌های مهارتی نقش مهمی ایفا می‌کند از این رو ارائه دوره‌های مهارت‌آموزی برای مشاغل کم سرمایه‌بر، کاهش زمان صدور مجوز پروانه تاسیس آموزشگاه‌های آزاد از حدود هشت ماه به سه روز، کاهش زمان آزمون و صدور گواهینامه مهارت از ۴۵ روز به هفت روز، کاهش زمان صدور مجوز پروانه تاسیس مراکز جوار و بین کارگاهی از ۲ ماه به سه روز، تدوین استانداردهای شایستگی، ارتباط بین کارجویان و کارفرمایان و توسعه همکاری با کشورهای منطقه و بین‌المللی در حوزه مهارت از مهم‌ترین خدمات این سازمان در ۶ ماه دولت سیزدهم است.

شاهد افزایش مهارت آموزی جوانان در این دولت هستیم به‌گونه‌ای که بر اساس آمارهای منتشر شده از سوی سازمان فنی و حرفه‌ای در دولت سیزدهم ۹۱۱ هزار و ۲۶۴ گواهینامه مهارت برای متقاضیان صادر شده است. همچنین در همین مدت از ۳۳ هزار و ۵۳ نفر نیروی کار شاغل و متقاضیان در واحدهای صنفی و اصناف سنجش مهارت صورت‌گرفته است.

ایجاد واحدهای مهارت‌آموزی و مشاوره شغلی، ایجاد دیپلماسی مهارت و ارتباط با کشورهای مختلف در حوزه تبادل اطلاعات، آموزش‌های مهارتی، اعزام نیروی کار منجر می‌شود تا کارآموزان و افراد جویای کار با کسب تخصص‌ها و تسهیل در فضای کسب و کار وارد دنیای کار شود.

تسهیل در صدور مجوزها یکی دیگر از اقدامات این دولت است که در راستای اصل (۲۸) قانون اساسی و فراهم‌سازی امکان اشتغال با شرایط مساوی، بهبود فضای کسب‌وکار و ایجاد فضای رقابتی صورت گرفت و تمامی درخواست‌های صدور مجوز تاسیس آموزشگاه‌های فنی و حرفه‌ای آزاد منوط به احراز شرایط متقاضیان، در سه روز و به طور خودکار انجام می‌شود.

این در حالی است که در سنوات قبل به دلیل ممنوع شدن صدور مجوز آموزشگاه فنی و حرفه‌ای آزاد، بازار سیاه خریدوفروش مجوز آموزشگاه‌های آزاد در کشور راه افتاده بود و رانت میلیاردی ایجاد شده بود اما اکنون با برخط کردن صدور مجوزها شاهد از بین رفتن این بازار شده‌ایم و زمینه رقابت سازنده فراهم شده است.

در کنار این سازمان‌ها و نهادها، مرکز کار ایران نیز به عنوان سازمانی در حال توسعه در امور مربوط به کار و اشتغال است که به شکلی جامع در حوزه‌های مربوط به کار، اعم از آموزش‌های حرفه‌ای، کارآفرینی، ایجاد دفاتر خدمات شغلی بین‌المللی و برگزاری نمایشگاه‌های کار بین‌المللی فعالیت دارد.

پیشبرد اهداف در راستای توسعه‌ی اشتغال پایدار در سطح ملی و بین‌المللی و تلاش در جهت ایجاد رونق در حوزهٔ اشتغال و به طبع آن در سطوح خرد و کلان اقتصاد کشوری از جمله اساسی‌ترین چشم اندازه‌هایی است که دنبال می‌شود.

ایجاد فرصت‌های سازنده هر چه بیشتر راه دسترسی کارجویان و نیروهای متخصص و پویای ایرانی به بازار موثر کار را فراهم می‌کند و نیز کارفرمایان و صاحبان مشاغل در خصوص یافتن نیروی کار مورد نظرشان می‌توانند از این خدمات استفاده کنند.

ایجاد تعاملات بین‌المللی و ورود نیروی متخصص ایرانی به بازار کار بین‌الملل و نیز جذب سرمایه‌گذاران موثر خارجی به بازار بالقوه ایرانی نقش مهمی در رونق اشتغال و اقتصاد کشورمان دارد.

اکنون شاهد همکاری مرکز کار ایران با بیش از ۸۰ موسسه اعزام به خارج از کشور در سامانه سراسری مشاوره، اعزام نیروی کار به خارج از کشور و جذب نیروی کار ایرانی از خارج از کشور، سرمایه‌گذاری و خدمات بین‌المللی هستیم که این امر می‌تواند نویدبخش اتفاقات خوب در عرصه اشتغال‌زایی باشد.

سعید سمیعی- کارشناس اقتصادی

مدیر کل کمیته امداد استان تهران

سهمیه اشتغال مددجویان استان تهران ۳۰ هزار فرصت شغلی است

مدیرکل کمیته امداد استان تهران با اشاره به اینکه تا پایان سال ۳۰ هزار شغل برای مددجویان کمیته امداد در استان تهران ایجاد می شود اعلام کرد: در سال جاری ۲۳ هزار نفر از آموزش های مهارتی در راستای توانمندسازی و اشتغال برخوردار می شوند.

مدیرکل کمیته امداد امام خمینی استان تهران در پاسخ به سوال خبرنگار بازار در زمینه اشتغال مددجویان این استان از هدف‌گذاری ۳۰ هزار سهمیه اشتغال برای مددجویان تحت پوشش این نهاد خبر داد و گفت: در حال حاضر ۱۵ هزار و ۳۲۴ خانوار در زمینه اشتغال در استان تهران تحت پوشش قرار گرفته و ۱۴۳ میلیارد تومان نیز در این حوزه تسهیلات اشتغالزایی ارائه شده است.

وی با اشاره به ۲۷۷ نفر از طریق مراکز و بنگاه های کاریابی به کار گاری شده اند ادامه داد: هفت هزار و ۷۲ مورد در این حوزه آموزش دیده شده و ۴۵۱ خانواده نیز خودکفا شده اند.

پرپنچی اضافه کرد: از ۳۰ هزار سهمیه اشتغال برای مددجویان کمیته امداد استان تهران که برای امسال پیش‌بینی شده، سه هزار و ۶۰۶ مورد نیز به مرحله اجرا رسیده است.

وی از افزایش وام اشتغال خبر داد و گفت: سقف وام اشتغال نیز ۱۰۰ میلیون تومان تعیین شده و اکنون با مصوبات مربوطه انتظار می‌رود به ۳۰۰ میلیون تومان ارتقا یابد.

وی همچنین از تصمیم برای ایجاد صندوق ضمانت با حمایت خیران برای ارائه تسهیلات بدون ضامن به مددجویان در آینده خبر داد و اعلام کرد: بحث اشتغال و توانمندسازی مددجویان برای ما بسیار حائز اهمیت است.

دکتر رئیسی در اجلاس روسای دانشگاه‌ها:

مهارت‌آموزی در دانشگاه‌ها می‌تواند دانشگاه‌ها را در زمینه تولید ثروت بیش از پیش فعال و توانمند کند

رئیس جمهور توسعه و تعالی کشور را در گروی نقش‌آفرینی همه‌جانبه نهاد علم در کشور دانست و از دانشگاهیان خواست، توان تحقیقاتی و پژوهشی خود را به افزایش بهره‌وری در کشور متمرکز کنند.

رئیس جمهور توسعه و تعالی کشور را در گروی نقش‌آفرینی همه‌جانبه نهاد علم در کشور دانست و از دانشگاهیان خواست، توان تحقیقاتی و پژوهشی خود را به افزایش بهره‌وری در کشور متمرکز کنند.

به گزارش بازارکار به نقل از پایگاه اطلاع رسانی ریاست جمهوری ، آیت‌الله دکتر سید ابراهیم رئیسی در اجلاس روسای دانشگاه‌ها، پژوهشگاه‌ها و پارک‌های علم و فناوری سراسر کشور، یکی از اصلی‌ترین مولفه‌های قدرت را علم و دانایی دانست و گفت: هر کشوری که به مدارج بالاتری از دانش در عرصه‌های مختلف دست یافته قدرتمندتر است و می‌تواند نقش‌آفرینی جدی‌تری در معادلات جهانی داشته باشد.

رئیس جمهور با تاکید بر ضرورت توسعه علم نافع و اهمیت این مسئله در پیشرفت و تعالی کشور، اظهار داشت: ما در جمهوری اسلامی دانشگاهی می‌خواهیم که ثمره و نتیجه آن ساخته شدن انسان عالم، دانشمند و موحد باشد که بتواند هم خودش و هم جامعه را نجات دهد؛ رسالت دانشگاه‌های ما تربیت انسان‌های موحدِ نجات‌یافته‌ی نجات‌بخش است.

رئیس جمهور با اشاره به اینکه تفکر استکباری تا دیروز به دنبال غارت زمین و منابع ملت‌های دیگر بود و امروز به دنبال دست‌اندازی به استعدادهای انسانی و نخبگان ملت‌ها است، تصریح کرد: اولین مسئولیت دانشگاه‌های ما تلاش برای ارتقای فضای علمی و میدان دادن به نوآوری، خلاقیت و تولید دانش است چرا که تداوم پیشرفت و رشد علمی مهمترین نیاز نخبگان است و تمهید آن در داخل می‌تواند انگیزه ماندن در کشور برای آنان را افزایش دهد.

آیت‌الله رئیسی تولید علم را مسئولیت دیگر دانشگاه‌ها و مراکز علمی و پژوهشی کشور برشمرد و خاطرنشان کرد: از پدیدآورندگان و تولیدکنندگان سطوح جدید دانش در عمل و نه صرفا در عرصه سخن قدردانی کنید. موثرترین روش قدردانی از دانشمندان و پدیدآوردندگان علوم و دانش‌های جدید ایجاد بستر عملی شدن یافته‌های آنان است.

آیت‌الله رئیسی در ادامه مهارت‌افزایی را ماموریت دیگر دانشگاه‌ها و پژوهشگاه‌های علمی ذکر کرد و افزود: مهارت‌آموزی در دانشگاه‌ها می‌تواند دانشگاه‌ها را در زمینه تولید ثروت بیش از پیش فعال و توانمند کند. دولت حمایت مالی از دانشگاه‌ها را وظیفه خود می‌داند، اما خود دانشگاه‌ها این قابلیت را دارند تا با مهارت‌آموزی به دانشجویان و بهره‌گیری از این مهارت‌ها در ارتباط با بخش‌های مختلف صنعت و بازار به تولید ثروت و کسب درآمد در مسیر رشد علمی خود بپردازند.

رئیس جمهور توجه به اخلاق و معنویت را در کنار علم و مهارت‌آموزی در دانشگاه‌ها بسیار مهم دانست و اظهار داشت: ارتقای فضای علمی دانشگاه‌ها به عنوان اتاق فکری که باید حرکت دولت را فناورانه و دانش‌بنیان کند، نیازمند افرادی است که تحول‌گرا و تحول‌خواه باشند. دانشگاه‌ها نیز مانند سایر عرصه‌های اجتماع برای تداوم حرکت رو به جلو نیاز به فکر تحولی و افراد اهل تحول هستند.

رئیس کمیسیون آموزش مجلس شورای اسلامی اعلام کرد

طرح همسان سازی حقوق اساتید دانشگاه در دستور کار قرار دارد

طرح همسان سازی حقوق اساتید دانشگاه در دستور کار قرار دارد رئیس کمیسیون آموزش مجلس شورای اسلامی با بیان اینکه مجلس درنظر دارد که قانون آموزش عالی را تقویت کند، گفت: قانون نظام آموزش عالی ناقص است و باید تقویت شود، اگر روسای دانشگاه هم پیشنهادی دارند می‌توانند برای ما بفرستند.

به گزارش بازارکار، دکتر علیرضا منادی در دومین روز برگزاری اجلاس روسای دانشگاه‌ها، پژوهشگاه‌ها پارک‌های علم و فناوری که در مرکز پژوهش‌های صنعتی ایران برگزار شد،با بیان اینکه کسی که در سنگر وزارت علوم و ریاست دانشگاه است باید بداند چه مسئولیت مهم و ارزنده ای دارد، تصریح کرد: وزارت علوم، تحقیقات و فناوری از جایگاه خاصی برخوردار است، تمام مسئولان دانشگاه‌ها باید نسبت به جایگاه و مسئولیت مهمی که برعهده دارند، آگاه باشند.

رئیس کمیسیون آموزش مجلس شورای اسلامی در ادامه در خصوص وضعیت تحصیلی دانش آموزان تصریح کرد: بررسی‌ها نشان می‌دهد که میانگین معدل دانش‌آموزان در مدارس حدود ۵/۱۱ است. این افراد که دانشجویان بالقوه آینده هستند،لذا موضوع معدل باید در کانون توجه وزارت علوم، تحقیقات و فناوری قرار گیرد.

وی ادامه داد: در حال حاضر فضای دولت برای هیات علمی‌ها بسیار خوب است و طرح همسان سازی حقوق اساتید دانشگاه نیز در دستور کار است، به طور کلی رویکرد دولت به سمت دانشگاه‌ها است. منادی با اعلام این خبر که هفته گذشته ۷ تا ۱۵ میلیون به حساب هر معلم پول واریز کردیم و خروجی آن افزایش کیفیت آموزش خواهد شد، خاطرنشان کرد: با قانون رتبه بندی معلمان قصد افزایش کیفیت را داریم.

وی با بیان اینکه بودجه وزارت علوم، تحقیقات و فناوری ۴۳ هزار میلیارد تومان است، توضیح داد: این بودجه در مقایسه با دانشگاه عربستان که بودجه آن ۷ میلیارد دلار است، بسیار ناچیز محسوب می‌شود. اگرچه این بودجه محدود است اما دستاوردهای علمی همانند اقدامات زمان کرونا مثل ساخت‌واکسن‌ها ریشه در توانمندی‌های وزارت علوم دارد. ما با همین بودجه کم کارهای بزرگی انجام داده‌ایم به طوریکه در برخی رشته‌ها در دنیا مقام نخست را داریم. این نماینده مجلس گفت: بزرگ‌ترین پروژه علمی کشور یعنی ساخت رصدخانه ملی ایران در ارتفاعات گرگش شهر کاشان هم از دستاوردهای وزارت علوم است.

مدیرعامل صندوق کارآفرینی امید اعلام کرد:

ایجاد بیش از ۱۴ هزار شغل جدید توسط صندوق کارآفرینی امید

مدیرعامل صندوق کارآفرینی امید گفت: از ابتدای امسال، صندوق کارآفرینی امید از ۱۷۵۰ صندوق خرد محلی در سراسر کشور و ۶۱ صندوق خرد استان تهران با ۸.۵ میلیارد تومان تسهیلات حمایت کرده که با تسهیلات برای ۶۰۰ نفر در استان تهران شغل ایجاد شده است.

به گزارش بازارکار، نعمت الله رضایی در مراسم طرح‌های اشتغالزای مورد حمایت صندوق کارآفرینی امید در مناطق مختلف کشور که به صورت متمرکز در شهرک صنعتی عباس‌آباد پاکدشت برگزار شد، اظهار کرد: طرح‌های اقتصادی خرد و کوچک سهم ۶۰ تا ۸۰ درصدی ایجاد اشتغال و ۳۰ درصدی تولید ناخالص داخلی را در جهان به خود اختصاص داده است.

وی افزود: حمایت از طرح‌های خرد و کوچک به پیش‌نیازهای متفاوتی نیاز دارد که مهمترین آن، تأمین مالی و اختصاص ردیف‌های پولی به این طرح‌هاست در صورتی که در کشور ما، سهم بسیار ناچیزی از اعتبارات سیستم بانکی به این طرح‌ها اختصاص پیدا می‌کند.

رضایی گفت: سال گذشته از مجموع ۳۰۰۰ میلیارد تومان تسهیلات پرداخت شده از سوی بانک‌ها، تنها ۴.۵ درصد یعنی ۱۳۵ میلیارد تومان به طرح‌های خرد و کوچک اعطا شده در حالی که در کشوری نظیر کره جنوبی، ۸۱ درصد از تسهیلات نظام بانکی سهم طرح‌های خرد و کوچک است.

وی با اشاره به تلاش صندوق کارآفرینی امید در حمایت از طرح‌های اشتغالزای خرد و کوچک در سراسر کشور گفت: در طول یک سال فعالیت دولت سیزدهم، صندوق کارآفرینی امید با ۶۱۰۰ میلیارد تومان اعتبار، از ۶۴ هزار طرح در سراسر کشور حمایت کرده که این امر باعث شده علاوه بر فعال شدن ۲۰ هزار و ۵۰۰ میلیارد تومان سرمایه راکد و بازگشت آن به چرخه تولید، برای ۱۷۵ هزار نفر نیز شغل ا یجاد شود.

مدیرعامل صندوق کارآفرینی امید افزود: در استان تهران نیز صندوق کارآفرینی امید در طول یک سال گذشته با ۵۱۰ میلیارد تومان تسهیلات، از ۴۵۰۰ طرح حمایت کرده و زمینه بازگشت ۲۷۰۰ میلیارد تومان سرمایه راکد را فراهم و برای ۱۴ هزار و ۶۰۰ نفر شغل ایجاد کرده است.

وی با اشاره به سهم ۱۴۶ هزارنفری استان تهران در ایجاد اشتغال در سال جاری تصریح کرد: صندوق کارآفرینی امید با ایجاد ۱۴ هزار و ۶۰۰ شغل جدید ، سهم ۱۰ درصدی از تعهد استان تهران در ایجاد اشتغال را محقق کرده است.

رضایی گفت: میزان تسهیلات ارائه شده برای طرح‌های خرد و کوچک استان تهران در پنج ماهه نخست امسال نسبت به مدت مشابه سال گذشته ۲۷۰ درصد رشد داشته است.

بر اساس این گزارش؛ به مناسبت هفته دولت و با حضور معاون اجرایی رئیس جمهور و استاندار تهران، طرح‌های اشتغالزای مورد حمایت صندوق کارآفرینی امید در مناطق مختلف کشور، به صورت متمرکز در شهرک صنعتی عباس‌آباد پاکدشت افتتاح شد.

کریمی‌بیرانوند:

سراسر کشور به زودی باید به سامانه جامع اشتغال اتباع خارجی متصل شود

سامانه جامع اشتغال اتباع خارجی با حضور «محمود کریمی‌بیرانوند» معاون توسعه کارآفرینی و اشتغال و «محسن ابراهیمی» مدیرکل اشتغال اتباع خارجی وزارت تعاون، کار و رفاه اجتماعی در ۱۴ استان رونمایی شد.

به گزارش بازارکار، کریمی‌بیرانوند در این نشست گفت: از ابتدای مهرماه سال جاری تمامی واحدهای اجرایی در استان‌ها موظف هستند درخواست‌های مرتبط با استفاده از خدمات اشتغال اتباع خارجی را صرفاً در سامانه جامع اشتغال اتباع خارجی ثبت و رسیدگی کنند.

ابراهیمی مدیرکل اشتغال اتباع خارجی نیز در این مراسم گفت: کارفرمایان حقیقی و حقوقی متقاضی استفاده از خدمات اتباع خارجی طبق ماده ۱۲۱ قانون کار جمهوری اسلامی ایران می‌توانند پس از ثبت‌نام و ایجاد پرونده شخصی الکترونیکی در سامانه جامع اشتغال اتباع خارجی، نسبت به ثبت درخواست در قالب روادید ورود با حق کار، صدور، تمدید، تجدید و ابطال پروانه کار اقدام کنند.

شیخ‌حسینی خبر داد:

افزایش ۷۷ درصدی تسهیلات پرداختی به تعاونی‌ها

سرپرست بانک توسعه تعاون در حاشیه بازدید از نمایشگاه «رسم تعاون» به تشریح اقدامات یک‌ساله بانک توسعه تعاون در دولت مردمی سیزدهم پرداخت.

به گزارش بازارکار، «محمد شیخ‌حسینی» در حاشیه این بازدید با بیان اینکه مهم‌ترین هدف و راهبرد اصلی این نهاد مالی حمایت از تعاونی‌ها است، گفت: تسهیلات پرداختی به تعاونی‌ها ۷۷ درصد افزایش یافته است.

وی افزود: پرداخت تسهیلات بانک توسعه تعاون به تعاونگران از محل تفاهم‌نامه‌ها، قرارداد عاملیت با بخش صنعت و معدن، خدمات و گردشگری ومیراث فرهنگی و مشاغل خانگی انجام شده است.

شیخ‌حسینی تصریح کرد: بر اساس سیاست‌های کلی اصل ۴۴ قانون اساسی ابلاغی از سوی مقام معظم رهبری بانک توسعه تعاون برای تقویت بخش تعاون تأسیس شده است.

به گفته شیخ‌حسینی، بانک توسعه تعاون در سال گذشته بیش از ۲۶۰ هزار میلیارد ریال تسهیلات پرداخت کرده است و مصارف بانک در پایان سال از ۴۰۰ هزار میلیارد ریال فراتر رفته است که حدود ۷۰ درصد این رقم به بخش تعاون اختصاص یافته است .

وی تصریح کرد: در ۵ ماه ابتدای سال جاری میزان تسهیلات پرداختی بانک توسعه تعاون در مقایسه با مدت مشابه سال قبل ۸۱ درصد رشد داشته است.

سرپرست بانک توسعه تعاون از هدف‌گذاری پرداخت ۳۲۰ هزار میلیارد ریال تسهیلات به بخش تعاون برای سال ۱۴۰۱ خبر داد.

وی تأکید کرد: این بانک در راستای اجرای اصل ۴۴ قانون اساسی برای حمایت از بخش تعاون تأسیس شده است که باید ۷۰ درصد از اعتبارات را به بخش تعاون اختصاص دهد.

محمد شیخ‌حسینی افزود: سال گذشته بر اساس تفاهم‌نامه‌ای که با معاونت امور تعاون وزارت تعاون، کار و رفاه اجتماعی امضا شد، خط اعتباری ۲ هزار میلیارد تومانی برای تعاونی‌ها تعریف شده که ۵۰۰ میلیارد تومان پرداخت شده است.

وی با اشاره به پرداخت تسهیلات خُرد و مشاغل خانگی گفت: سال گذشته میزان تکلیف بانک توسعه تعاون یک هزار میلیارد تومان بود که به طور کامل پرداخت شده است.

سرپرست بانک توسعه تعاون اعلام کرد: تکلیف بانک توسعه تعاون در پرداخت تسهیلات به مددجویان کمیته امداد و بهزیستی ۱۷ هزار میلیارد ریال است که تاکنون ۲۷ درصد به این تکلیف عمل شده است.

وی خاطرنشان کرد: امسال تکلیف بانک توسعه تعاون در پرداخت تسهیلات ازدواج ۱۲ هزار میلیارد ریال و فرزندآوری ۶۸۶۳ میلیارد ریال است.

در اجلاس روسای دانشگاه‌ها صورت گرفت؛

رونمایی از محصولات دانش‌بنیان توسط وزیر علوم

وزیر علوم، تحقیقات و فناوری از چند محصول دانش‌بنیان جدید رونمایی کرد. به گزارش بازارکار، دکتر محمدعلی زلفی گل در حاشیه برگزاری اجلاس روسای دانشگاه‌ها در مجتمع عصر انقلاب سازمان پژوهش های علمی و صنعتی ایران از محصولات «لیزر جراحی لانگ پالس هولمیوم» که در زمینه جراحی ستون فقرات، مغز و اعصاب، سنگ‌شکنی درون اندامی و برش بافت نرم و برداشت تومورها کاربرد دارد، رونمایی کرد.

در این مراسم همچنین از «کیت تشخیص سریع تروپونین در نمونه سرم پلاسما و خون کامل»، «دستگاه انفجار پلاسمایی»، «لیزر جراحی سنگ کلیه» و «لیزر جراحی مغز و اعصاب» رونمایی شد.

دکتر علیرضا منادی، رئیس کمیسیون آموزش مجلس، وزیر علوم را در آیین رونمایی همراهی می‌کرد.

لزوم حمایت از مهارت آموزی

۱۵۳ هزار و ۸۲۴ داوطلب در طرح کارورزی ثبت نام کردند

آخرین گزارش طرح کارورزی حاکی از این است که تا کنون ۱۵۳ هزار و ۸۲۴ داوطلب در این طرح شرکت کرده اند.

به گزارش بازارکار، آخرین گزارش عملکرد از اجرای طرح کارورزی حاکی از این است که تا کنون ۶۲هزار و ۷۸۲ قرارداد منعقد شده است و ۵۷۷ قراردادجاری و ۱۱هزار و ۲۲۷معافیت بیمه ای،۲۱ هزار و ۳۹۱ واحد پذیرنده،۱۵۳ هزار و ۸۲۴داوطلب در این طرح شرکت کرده اند.

«طرح کارورزی» یکی از برنامه‌های مهم دولت در راستای رونق تولید و ایجاد اشتغال برای جوانان جویای کار به ویژه فارغ التحصیلان است و تسهیل در جذب و بکارگیری جوانان در بنگاهها و ایجاد انگیزه کارآفرینی و کسب و کار در دانش آموختگان برای ورود به بازار کار از مهمترین اهداف اجرای این طرح به شمار می رود.

وزارت کار با اجرای طرح کارورزی، زمینه آشنایی کارورزان با محیط کار از طریق دوره های آموزشی و تامین نیروی کار مورد نیاز کارفرمایان بنگاههای اقتصادی را فراهم کرده است.

در نمایشگاه دستاوردهای شاخص این نهاد مطرح شد:

برنامه‌های کلان و ملی جهاد دانشگاهی و لزوم حمایت حمایت سازمان برنامه و بودجه

معاون کل سازمان برنامه و بودجه در افتتاحیه نمایشگاه «گزیده ای از دستاوردهای شاخص پژوهش، فناوری و نوآوری جهاددانشگاهی» با اشاره به این که در این نمایشگاه از بخشی از دستاوردها و نوآوری هایی که در مسیر اجرایی سازی قرار گرفته بازدید کردم و این انگیزه و تلاش و تجلی اراده موجب افتخار و غرور ملی است، اظهار کرد: نهادهای اجرایی ذیربط از این حرکت حمایت کنند؛ از جمله خود سازمان برنامه و بودجه که بستری مناسب برای حمایت از این تجاری سازی و روند بوده و می تواند در این زمینه به وظایف اصلی خود عمل کند.

دستاوردهای جهاددانشگاهی موجب افتخار و غرور ملی است

به گزارش بازارکار، دکتر رحیم ممبینی معاون کل و جانشین رییس سازمان برنامه و بودجه طی سخنانی در مراسم افتتاحیه نمایشگاه «گزیده ای از دستاوردهای شاخص پژوهش، فناوری و نوآوری جهاددانشگاهی» اظهار کرد: در این نمایشگاه از قسمتی از دستاوردها، فناوری ها و نواوری هایی که در مسیر اجرایی سازی قرار گرفته بازدید کردم و این انگیزه و تلاش و تجلی اراده موجب افتخار و غرور ملی است.

وی ادامه داد: امیدوارم که حرکت در این مسیر با توجه به اینکه تولید، دانش بنیان و اشتغال افرین شعار سال و مطالبه مقام معظم رهبری است، بیش از پیش و با قوت ادامه پیدا کند و نهادهای اجرایی ذیربط از این حرکت حمایت کنند؛ از جمله خود سازمان برنامه و بودجه که بستری مناسب برای حمایت از این تجاری سازی و روند بوده و می تواند در این زمینه به وظایف اصلی خود عمل کند.

دکتر ممبینی با بیان این که خلقت عین علم است و باید این علم را کشف کرد، اظهار کرد: قصه معروف حضرت سلیمان(ع) در قرآن کریم آمده است. زمانی که ایشان از هدهد علت تاخیر و غیبتش را می پرسند او در جواب نبی خدا این گونه عنوان می کند که در سرزمینی دور دست ملکه ای وجود دارد که خارج از حکومت شما برای خود حکومت می کند. حضرت دستور می دهد تا او را حاضر کنند که در نهایت، برخیا می گوید که در یک چشم به هم زدن تاج و تخت او را در اینجا

حاضر می کنم. در قرآن کریم آمده است که ما کمی از علم به برخیا داده بودیم.

وی ضمن تشکر از مسئولان جهادانشگاهی در برپایی این نمایشگاه تصریح کرد: امروز به خوبی می توان علم را کشف کرد و به قله های علم رسید که بستر مناسبی برای زندگی خوب انسان ها و مردم کشور باشد.

دکتر دهقانی:

جهاد دانشگاهی باید رگولاتور سیاست‌های نوآوری کشور باشد

دکتر دهقانی فیروزآبادی تأکید کرد: جهاد دانشگاهی باید به رگولاتور و تعیین‌کننده سیاست‌های کلان نوآوری کشور تبدیل شود و بتواند زیست‌بوم‌های نوآوری و شرکت‌های دانشگاهی و دانش‌بنیان را تجمیع کرده و آنها را در یک بخش واحد در مسیر انجام پروژه‌های بزرگ به کار گیرد.

رئیس جهاد دانشگاهی در حاشیه مراسم افتتاح نمایشگاه گزیده‌ای از دستاوردهای شاخص پژوهش، فناوری و نوآوری جهاد دانشگاهی در سازمان برنامه و بودجه کشور، در گفت و گو با ایسنا اظهار کرد: سیستم مدیریت جهاد دانشگاهی به صورت هیات امنا است و یکی از اعضای اصلی هیات امنای جهاد دانشگاهی، رئیس سازمان برنامه و بودجه است.

دکتر دهقانی فیروزآبادی افزود: با وجود اینکه رئیس سازمان برنامه و بودجه از هیات امنا جهاد است، ولی برای آشنایی دیگر مدیران این سازمان و مدیران ارکان دولتی دیگر از آنها دعوت شده تا از نمایشگاه گزیده‌ای از دستاوردهای شاخص پژوهش، فناوری و نوآوری جهاد دانشگاهی بازدید کنند و با گوشه‌ای از توانمندی‌های جهاد دانشگاهی بیشتر آشنا شوند.

رئیس جهاد دانشگاهی با تاکید بر اینکه جهاد دانشگاهی از گذشته، زیست‌بوم نوآوری نخبگان بوده است، افزود: جهاد دانشگاهی باید به رگولاتور و تعیین‌کننده سیاست‌های کلان نوآوری کشور تبدیل شود و بتواند زیست‌بوم‌های نوآوری و شرکت‌های دانشگاهی و دانش‌بنیان را تجمیع کند و آنها را در یک بخش واحد در مسیر انجام پروژه‌های بزرگ به کار گیرد.

وی با تاکید بر اینکه بنای جهاد دانشگاهی این است که مسئولیت‌های بزرگ ملی را به عهده بگیرد به دیدار اخیر رئیس جمهور با برندگان مسابقات جهانی المپیادهای دانش آموزی و تاکیداتی که آیت‌الله رییسی در خصوص حمایت جهاد دانشگاهی از المپیادی‌ها داشتند، اشاره کرد و افزود: ما برای المپیادی‌ها، برنامه‌ای جدی و ویژه داریم و قصد داریم با همکاری بنیاد ملی نخبگان و سمپاد، این برنامه‌ها را به سرانجام برسانیم. ان‌شاءالله در آینده نزدیک نیز در این خصوص برنامه‌های خود را ارائه خواهیم کرد.

حضور پر تعداد مدیران علمی و اجرایی کشور در مراسم افتتاحیه

مراسم افتتاحیه این نمایشگاه با حضور دکتر روح الله دهقانی فیروزآبادی، رییس جهاد دانشگاهی؛ دکتر رحیم ممبینی، معاون کل و جانشین رییس سازمان برنامه و بودجه؛ دکتر علیرضا علی‌احمدی، معاون امور علمی، فرهنگی و اجتماعی؛ دکتر امیرعلی سیف‌الدین، رئیس امور آموزش عالی؛ حجت الاسلام والمسلمین رجایی‌نیا، رییس امور فرهنگ، گردشگری و ورزش؛ رضا عوض‌پور، رئیس امور سلامت و رفاه اجتماعی سازمان برنامه و بودجه؛ جمعی از معاونان و مدیران جهاد دانشگاهی از جمله امیر طهرانچی، سرپرست اداره کل حوزه ریاست؛ دکتر مهدی باصولی، معاون پشتیبانی و مدیریت منابع؛ دکتر محمدرضا پورعابدی، معاون پژوهش و فناوری؛ دکتر محمدصادق بیجندی، معاون آموزش و کارآفرینی؛ دکتر علی منتظری، رییس پژوهشکده علوم بهداشتی؛ دکتر عبدالحسین شاهوردی، رییس پژوهشگاه رویان، دکتر رضا غفارزادگان، رییس پژوهشکده گیاهان دارویی جهاد دانشگاهی، دکتر مسعود کمبرانی، رئیس سازمان جهاد دانشگاهی تهران برگزار شد.

معاون آموزشی وزیر علوم در جمع روسای دانشگاه‌ها:

آموزش خوب دانشگاه‌ها «آینده شغلی دانشجویان» را تضمین می کند

معاون آموزشی وزیر علوم در جمع روسای دانشگاه‌ها گفت: ارزیابی دانشگاه‌ها بر اساس طرح تحول صورت می‌پذیرد و دانشگاه‌ها باید اقدامات لازم را در این زمینه انجام دهند.

به گزارش بازارکار، دکتر قاسم عموعابدینی در اجلاس روسای دانشگاه‌های کشور افزود: ارزیابی دانشگاه‌ها براساس طرح تحول صورت می‌پذیرد و دانشگاه‌ها باید اقدامات لازم را در این زمینه انجام دهند.

وی با بیان اینکه بیش از ۴۰ درصد از داوطلبان کنکور امسال انتخاب رشته نکرده‌اند، گفت: ما در طرح تحول آموزشی دنبال نظام جامع آموزش هستیم و در رشته‌های مختلف مانند نظام جامع آموزش کشاورزی، رئیس جمهور هم بر این نظام تاکید کرده اند.

عموعابدینی گفت: دانشجویان ما انتظار دارند که آموزش خوبی داشته باشند بنابراین باید در شرایطی قرار گیرند که آینده شغلی آنها تضمین شود.

معاون آموزشی وزارت علوم گفت: استاد محوری، نظام جامع آموزش، برنامه محوری به جای گروه محوری، توجه به رشته‌های بین رشته‌ای، ماموریت گرایی، کارشناسی ارشد و دکترای پیوسته برای نخبگان از اقدامات اصلی است که باید اجام شود.

وی با بیان اینکه رتبه‌بندی اساتید در حال تغییر است، گفت: با حضور اساتید صاحب تجربه و با توجه به شاخص‌ها شبکه نخبگی در حال شکل گیری است.

عموعابدینی با بیان اینکه یکپارچه‌سازی آموزش در برنامه تحول در دست بررسی است، گفت: دروس باید حرفه ای و نظری شوند و برنامه جدیدی در این زمینه در حال بررسی است.

دعوت به همکاری

بانک گردشگری (غیر دولتی- سهامی عام) در نظر دارد به منظور تامین و تکمیل کادر فنی و تخصصی مورد نیاز خود برای واحد فناوری اطلاعات ، از متقاضیان دعوت به همکاری نماید. شرایط و دعوت از افراد صاحب نظر و مجرب بانکی در سطوح شغلی پیش گفته، بر اساس نیاز سنجی به عمل آمده، با رعایت اولویت مورد نیاز و صرفا بنا به تشخیص بانک خواهد بود.

شرایط عمومی
۱. دارا بودن تابعیت ایرانی و التزام به رعایت قوانین جمهوری اسلامی ایران
۲. اعتقاد به ادیان رسمی کشور
۳. برخورداری از روابط عمومی مناسب و روحیه مشتری مداری و روحیه مشارکت و انجام کار گروهی
۴. سلامت کامل جسم و روان و عدم اعتیاد به مواد مخدر و روان گردان
۵. دارای کارت پایان خدمت/ معافیت دائم برای آقایان (تا تاریخ ابلاغ این آگهی)
۶. دارا بودن حداکثر ۳۲ سال سن (متولدین سال ۱۳۶۹ به بعد)
۷. عدم سوء پیشینه کیفری
۸. دارای روحیه و توانایی انجام کار تیمی(یادگیری از/آموزش به همکار)
۹. دارا بودن حداقل دانشنامه کارشناسی در رشته‌های مرتبط با فناوری اطلاعات و برق
۱۰. آشنایی با زبان انگلیسی
۱۱. دارای حداقل ۲ سال سابقه کاری تخصصی در حوزه مرتبط
۱۲. آشنا به نرم‌افزارهای عمومی حوزه فناوری اطلاعات (Excel,Word,PowerPoint,Visio,AutoCad و ....)
۱۳. آشنا به مفاهیم پایه امنیت اطلاعات، مدیریت پیمانکاران، گزارش نویسی و مستندسازی
۱۴. مهلت ثبت نام : از تاریخ انتشار این آگهی به مدت ۱۰ روز بوده و این مدت تمدید نخواهد شد.

شرایط تخصصی
شرایط تخصصی مورد نیاز کارشناس شبکه و امنیت ارتباطات
دارای مدارک مرتبط با امنیت شبکه
مسلط در راه اندازی و نگهداری انواع فایروال لایه های شبکه
دارای مدرک CCNP معتبر در حوزه Routing & Switching (مربوط به ۳ سال اخیر)
مسلط به تکنولوژی های مسیریابی شبکه (BGP، EIGRP, OSPF و ...)
آشنا به زیرساخت های VoIP و وایرلس
شرایط تخصصی مورد نیاز کارشناس زیرساخت فیزیکی مرکز داده:
دانش طراحی زیرساخت فیزیکی مرکزداده مطابق با استانداردهای روز دنیا از جمله BiCSI,TIA۹۴۲ و ...
توانایی طراحی بخش الکتریکال و توپولوژی برق مراکزداده
توانایی عیب یابی راه‌اندازی مجدد تجهیزات/تعویض قطعات معیوب داخل مرکز داده

شرایط تخصصی مورد نیاز کارشناس راهبری امنیت:
آشنایی با سامانه های تحلیل لاگ امنیتی و استانداردهای خانواده ISO ۲۷۰۰۱
آشنایی با فرآیند مدیریت مخاطرات، مدیریت حوادث و مدیریت تغییرات
آشنایی با انواع حملات و تهدیدات سایبری، دلایل و راهکارها
داشتن مدارک دوره های پایه امنیتی شامل : CEH, Security
شرایط تخصصی مورد نیاز کارشناس مرکز عملیات امنیت (SOC) :
توانایی کار در شیفت های مختلف ۲۴ ساعت
مسلط به مکانیزم های امنیت نرم افزار و شبکه
آشنایی با چارچوب مختلف امنیتی (NIST,CIS,MITRE,ISO۲۷۰۰۱)
آشنا به روش های آزمون نفوذ و استاندارد OWASP
مهارت بررسی و تحلیل ترافیک شبکه های رایانه ای
تسلط به انواع روش ها و ابزارهای پایش عملکرد تجهیزات شبکه ای، جمع آوری و مدیریت لاگ
تسلط به تهدیدات و آسیب پذیریهای سایبری و حملات شبکه ای مرتبط با آنها
توانایی کار با ابزارهای ارزیابی و کشف آسیب پذیری
توانایی کار با سامانه مدیریت و تحلیل رویدادهای سایبری
تسلط به انواع روش ها و ابزارهای پایش عملکرد تجهیزات شبکه ای، جمع آوری و مدیریت لاگ
شرایط تخصصی مورد نیاز کارشناس بانکداری دیجیتال:
آشنایی با کسب و کارها و قوانین حوزه بانکی و پرداخت
آشنایی با امنیت توسعه نرم افزار موبایل و وب
دانش عمومی در حوزه هوش مصنوعی، شبکه و زیر ساخت های ابری، حوزه بهره برداری از کلان داده ها و استاندارد BPMN
آشنایی با ابزار های مانند:Postman و swagger و ابزار های آزمون و تست نرم افزار و سرویس ها
آشنایی و تسلط به یکی از زبان های رایج برنامه نویسی C ، java# و دیتابیس‌های رایج SQL و NOSQL
توسعه ، بهینه سازی و پشتیبانی از سامانه های مبتنی بر سرویس
شرایط تخصصی مورد نیاز کارشناس نرم افزار :
آشنایی با کسب و کارها و قوانین حوزه بانکی و پرداخت
توانایی تحلیل و پیاده سازی مدل های داده ای
مسلط به SQL Server Administration و Performance Tuning و پشتیبانی موارد مرتبط
مسلط به محیط های توسعه Oracle یا SQL Server(از راه اندازی، نگهداری تا Tuning سرورهای داده ای)
آشنا به مفاهیم امنیت نرم افزار (SEC ۳۰۱)
آشنایی با سیستم عامل Linux و Windows
آشنا به متدلوژی های توسعه نرم افزار

تذکرات
شایان ذکر است:
از میان درخواست‌های متقاضیان، افراد واجد شرایط اولیه انتخاب و بر اساس اولویت مورد نیاز بانک، اطلاع رسانی برای مراحل بعدی به ایشان از طریق تماس یا پیامک ، صرفا به شماره تماس های اعلام شده صورت خواهد پذیرفت.
چنانچه بانک در هر مرحله از همکاری، متوجه عدم رعایت «اصل صداقت» در ثبت اطلاعات و تکمیل فرم مربوطه از سوی متقاضی شود، موضوع جذب/ تداوم همکاری، کان لم یکن و بلا اثر خواهد بود.
* ارائه مدارک مورد نیاز جهت تشکیل پرونده و شرکت در مصاحبه های روانشناختی و تخصصی، هیچ گونه تعهد استخدامی برای بانک ایجاد نخواهد نمود.
نکته : لطفا یکی از عناوین شغلی درخواستی را در قسمت « سایر توانمندی ها » در فرم ثبت نام عنوان نمایید.

داوطلبان واجد شرایط جهت ثبت نام و کسب اطلاعات بیشتر به سایت اینترنتی: https://www.tourismbank.ir/ مراجعه نمایند.
لینک : https://bazarekar.ir/33424

دعوت به همکاری

نیروی انتظامی جمهوری اسلامی ایران در نظر دارد به منظور تامین نیروی انسانی مورد نیاز خود از متقاضیان مرد در مقطع درجه داری ثبت نام به عمل آورد. مهلت ثبت نام تا ۳۱ شهریور ۱۴۰۱ می باشد.

شرایط عمومی
۱- اعتقاد و التزام عملی به دین مبین اسلام.
۲ - اعتقاد و التزام عملی به قانون اساسی جمهوری اسلامی ایران و ولایت مطلقه فقیه و آمادگی فداکاری در راه تحقق اهداف آن ها.
۳ - تابعیت جمهوری اسلامی ایران.
*داوطلب می بایست ایرانی الاصل باشد بدین مفهوم که دارای شناسنامه ایرانی و پدر ومادر ایرانی الاصل باشد.
۴ - عدم سابقه عضویت یا وابستگی به احزاب و گروههای سیاسی و معارض با نظام جمهوری اسلامی ایران.
۵ - عدم عضویت یا وابستگی به احزاب و گروههای سیاسی در زمان تقاضای استخدام.
۶ - عدم محکومیت به محرومیت از خدمات دولتی.
۷ - نداشتن سوء پیشینهٔ کیفری.
۸ - عدم اعتیاد به مواد مخدر.
۹ - داشتن شرایط تحصیلی و یا تخصصی لازم برای خدمت مورد نظر.
۱۰ - داشتن سلامت و توانایی جسمی و روانی متناسب با خدمت مورد نظر.

شرایط اختصاصی
حداقل سن ۱۸ سال و حداکثر ۲۵ سال می باشد(متولدین ۱۳۷۶ به بالا)
. ثبت نام با تلفن های هوشمند مانع از دریافت صحیح اطلاعات شما داوطلبان گرامی خواهد شد .
لطفا برای ثبت نام از رایانه های مبتنی بر سیستم عامل ویندوز استفاده نمایید.
شرایط ارفاقی: داوطلبانی که دارای هریک از شرایط ذیل باشند در اولویت جذب می باشند:
۱. داشتن کارت پایان خدمت (به استثنا کارت معافیت از خدمت)
۲. عضویت فعال در بسیج و پلیس افتخاری ۳. خانواده معظم شهدا ، ایثارگران و جانبازان و نخبگان علمی و ورزشی
ثبت نام صرفا برای داوطلبان مرد مجاز می باشد و در صورت فراموش نمودن کلمه عبور ، کد ملی خود را از طریق تلفن به مدیریت گزینش استان محل سکونت اعلام نمایید
داوطلبان صرفا یک بار مجاز به ثبت نام در این سامانه می باشند و داشتن کد رهگیری به منزله تکمیل فرآیند ثبت نام می باشد.
پس از اتمام ثبت نام دریافت رسید ثبت نام از سامانه نیاز به مراجعه حضوری نمی با شد پس از پایان مهلت ثبت نام در صورت داشتن شرایط و کد رهگیری ، فراخوان صورت می گیرد. پس از پایان مهلت ثبت نام ، ثبت نام جدید صورت نپذیرفته و سامانه برای تکمیل اطلاعات ثبت نام شدگان فعال می باشد
دریافت رسید ثبت نام (کدرهگیری) از سامانه و داشتن شرایط اولیه استخدام ، ملاک فراخوان داوطلبان خواهد بود
حداقل معدل دیپلم برای کلیه رشته ها ۱۴ می باشد.
حداقل قد برای داوطلبان ۱۷۰ سانتی متر می باشد.
فارغ التحصیلان مقاطع کاردانی مجاز به ثبت نام نمی باشند و چنانچه ثبت نام نمایند در مراحل بعدی امکان ثبت نام نخواهند داشت.

تذکرات
۱. سامانه ثبت نام اینترنتی صرفا با سیستم عامل ویندوز سازگار می باشد . لذا توصیه می گردد به منظور ورود اطلاعات صحیح و بدون نقص ، صرفا از رایانه هایی که از سیستم عامل ویندوز بهره می جویند استفاده نمایید . در صورت استفاده از تبلت و تلفن های هوشمند ، تبعات ناشی از عدم دریافت صحیح اطلاعات متوجه مرکز گزینش و استخدام نخواهد بود.
۲- ثبت نام از داوطلبان استخدام رایگان محسوب گردیده و مستلزم پرداخت وجهی از طریق درگاه الکترونیکی بانکها نمی باشد. تاکید می گردد داوطلبان از مراجعه به سایت هایی که برای ثبت نام و مشاوره وجهی دریافت می نمایند خودداری و در صورت بروز هرگونه مشکل یا سوالی به مدیریت گزینش و استخدام استان محل سکونت خود مراجعه نمایند.
۳- کدملی داوطلب ،بعنوان نام کاربری و کلمه عبور ، برای ورود سامانه ثبت نام اینترنتی در نظرگرفته شده است.
۴- داوطلبانی که موفق به تکمیل اطلاعات خود نشده اند ، می توانند تا پایان مهلت ثبت نام با مراجعه به سامانه اطلاعات خود را تکمیل و ویرایش نمایند.
۵- ثبت نام در این سامانه به منزله استخدام در ناجا محسوب نمی گردد.
۶- تکمیل اطلاعات توسط داوطلب و دریافت کدرهگیری ملاک تایید ثبت نام می باشد لذا در ورود اطلاعات مانند نام و نام خانوادگی ، کد ملی و سال تولد ، مدرک تحصیلی و معدل دقت لازم را نموده و افرادی که اطلاعات آنان ناقص می باشد فراخوان نخواهند شد.

نحوه دریافت کد رهگیری
نحوه دریافت کد رهگیری: (ثبت نام بدون دریافت کد رهگیری فاقد اعتبار است)
پس از مطالعه شرایط عمومی و اختصاصی بر روی گزینه " پذیرش شرایط و ثبت نام " کلیک نموده و اطلاعات اولیه شامل (کد ملی ، نام و نام خانوادگی ،پست الکترونیکی ، شماره همراه و تصویر امنیتی)را تکمیل نمایید .
سپس با کلیک روی گزینه " ثبت نام و ورود به سامانه "نام کاربری و کلمه عبور توسط سامانه برای شما ایجاد گردیده و به صفحه ورود اطلاعات هدایت خواهید شد. در این صفحه نام کاربری و کلمه عبور ، همان کد ملی داوطلب در نظر گرفته شده است.پس از وارد نمودن نام کاربری و کلمه عبور بر روی گزینه "ورود" کلیک نموده و با تغییر کلمه عبور مجددا وارد سامانه شوید .کد رهگیری پس از تکمیل اطلاعات در فرمها و در انتهای فرآیند ثبت نام در رسید ثبت نام (رسید چاپی) درج گردیده است.

ثبت نام
تقویم آزمون:
شروع ثبت نام: از ۳۰ مرداد ۱۴۰۱
مهلت ثبت نام: تا ۳۱ شهریور ۱۴۰۱

داوطلبان واجد شرایط جهت ثبت نام و کسب اطلاعات بیشتر به سایت اینترنتی: police.ir مراجعه نمایند.

لینک :
https://bazarekar.ir/31383

مدیرکل تعاون، کار و رفاه اجتماعی استان بیان کرد

اشتغال ۴۰ هزار نفر در پروژهای عمرانی و کسب و کار سیستان و بلوچستان

مدیرکل تعاون، کار و رفاه اجتماعی سیستان بلوچستان گفت: با مدیریت استاندار و همکاری مدیران دستگاه‌های اجرایی این استان رتبه چهارم در سامانه رصد اشتغال را کسب کرد.

به گزارش بازارکار به نقل از ایسنا، حامد آرامش افزود: این استان با ثبت ۱۴ هزار ۵۷ نفر رتبه برتر اشتغال را در بین استان های کشور به خود اختصاص داده و در مجموع در سال ۱۴۰۱ حدود ۴۰ هزار نفر در پروژهای عمرانی استان و سایر کسب وکارها مشغول به کار می باشند.

آرامش با بیان اینکه برای اشتغال استان ریل گذاری بسیارخوبی انجام شده، ابراز امیدواری کرد: در سال آینده با راه اندازی و گسترش صنایع فولاد شاهد اشتغال بیشتری درشهرستان ها خواهیم بود.

وی در ادامه از روسای ادارات و بانک ها خواست؛ برای تسهیل و تسریع در پیشبرد هدف اشتغالزایی و تحقق کامل تعهد اشتغال در سطح استان همچون گذشته وباتوان بالاترتلاش کنند.

معاون پژوهش و فناوری دانشگاه اصفهان

ناحیه نوآوری دانشگاه اصفهان، بستری برای ارائه خدمات دانش‌بنیان

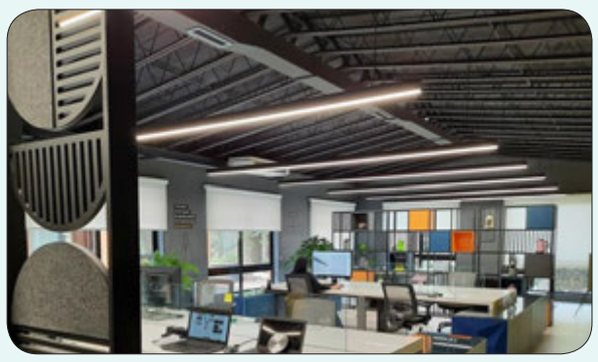

معاون پژوهش و فناوری دانشگاه اصفهان با بیان اینکه در یک سال اخیر اتفاق متمایزی که در دانشگاه اصفهان رقم خورد، ایجاد ناحیه نوآوری بود، گفت: ناحیه نوآوری بازار و بستری برای ملاقات متقاضیان و عرضه‌کنندگان خدمات دانش‌بنیان است.

هادی امیری، معاون پژوهش و فناوری دانشگاه اصفهان در گفت‌وگو با خبرنگار فارس در اصفهان، پیرامون اقدامات انجام شده در زمینه اقتصاد دانش‌بنیان در دانشگاه اصفهان با بیان اینکه در یک سال اخیر اتفاق متمایزی که در دانشگاه اصفهان رقم خورد، ایجاد ناحیه نوآوری بود و در این راستا ضلع شمالی دانشگاه را به ناحیه نوآوری اختصاص دادیم، اظهار داشت: ناحیه نوآوری بازار و بستری برای ملاقات متقاضیان و عرضه‌کنندگان خدمات دانش‌بنیان است.

برای دسترسی به جزییات بیشتر به لینک زیر مراجعه نمایید

https://bazarekar.ir/33517

مدیرکل آموزش و پرورش هرمزگان

راه اندازی رشته‌های تخصصی لازم در هنرستان‌های تازه تأسیس جوار پالایشگاه نفت بندرعباس

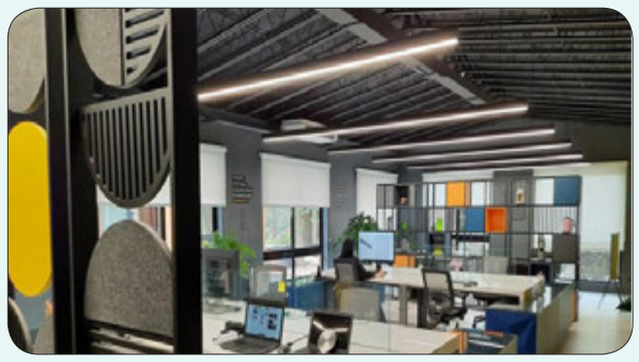

مدیرکل آموزش و پرورش هرمزگان بیان کرد: با توجه به استقرار صنایع مهم و کلیدی در استان و نبود رشته‌های تخصصی لازم در هنرستان‌های تازه تأسیس جوار پالایشگاه نفت بندرعباس دو رشته «مکاترونیک» و «ماشین ابزار» و در هنرستان جوار فولاد رشته «متالوژی» و در هنرستان جوار معدن در رویدر بندرخمیر نیز «رشته معدن» راه‌اندازی شده است

به گزارش بازارکار، محمد قویدل، در نشستی خبری، اظهار کرد: در سال تحصیلی جدید (۱۴۰۱-۱۴۰۲)؛ ۴۳۵ هزار و ۶۸۳ دانش‌آموز در مدرسه‌های دولتی و غیردولتی سراسر استان مشغول به تحصیل می‌شوند که این رقم ۵.۴ درصد نسبت به سال قبل افزایش دارد.

وی با اشاره به اینکه تاکنون ثبت‌نام ۹۰ درصد دانش‌آموزان هرمزگانی در سامانه آموزش و پرورش انجام شده است و برای همه دانش‌آموزان فضای آموزشی و تجهیزات فراهم شده است، افزود: امسال شروع سال جدید تحصیلی در همه مقاطع همچون سراسر کشور به صورت حضوری در استان خواهد بود.

مدیرکل آموزش و پرورش هرمزگان با بیان اینکه امسال جشن شکوفه‌ها در ۳۰ شهریورماه و بازگشایی مدرسه‌ها از دوم مهرماه خواهد بود، تصریح کرد: در سال تحصیلی جدید ۱۵ هزار و ۶۴۴ کلاس درس در قالب ۳ هزار و ۷۹۶ مدرسه پذیرای دانش‌آموزان استان است که نسبت به سال گذشته به لحاظ تعداد مدرسه ۲.۳۷ درصد و به لحاظ تعداد کلاس درس ۴.۶۲ درصد افزایش داشته‌ایم.

قویدل با اشاره به اینکه پیش‌بینی می‌شود در سال تحصیلی جدید ۴۳۵ هزار و ۶۸۳ دانش‌آموز در مدارس دولتی و غیردولتی استان حضور داشته باشند، عنوان کرد: با وجود کمبود نیروی آموزشی، در سال تحصیلی جدید به گونه‌ای برنامه‌ریزی شده که در روز بازگشایی مدارس هیچ کلاس درسی بدون معلم نباشد.

معاون علمی و فناوری رئیس جمهور

پارک علم و فناوری قزوین از راه‌اندازی صنایع خلاق حمایت کند

معاون علمی و فناوری رئیس جمهور گفت: با توجه به گردش مالی و اشتغال‌زایی بالای صنایع خلاق و نرم رویکرد معاونت فناوری ریاست جمهوری توسعه این صنایع در کشور است.

به گزارش بازارکار به نقل از خبرگزاری تسنیم از قزوین، سورنا ستاری در نشست با آیت‌الله عبدالکریم عابدینی نماینده ولی فقیه در استان قزوین که در دفتر امام جمعه قزوین برگزار شد، اظهار داشت: با توجه به گردش مالی و اشتغال‌زایی بالای صنایع خلاق و نرم رویکرد معاونت فناوری ریاست جمهوری توسعه این صنایع در کشور است.

وی از راه‌اندازی خانه‌های خلاق و نوآوری در اقصی‌نقاط کشور به ویژه در قزوین خبر داد و گفت: خانه‌های خلاق به اجرای طرح‌های کارآفرینی و دانش‌بنیان در حوزه‌های اجتماعی و فرهنگی می‌پردازند. امروز در دنیا این صنایع‌وخلقه‌های‌خلاق۵۰میلیون‌نفر اشتغال دارند و ۲ هزار و ۷۰۰ میلیارد دلار گردش مالی این صنایع است.

برای دسترسی به جزییات بیشتر به لینک زیر مراجعه نمایید

https://bazarekar.ir/33583

استاندار خوزستان خبر داد

۶۰ هزار فرصت شغلی امسال در خوزستان ایجاد می‌شود

استاندار ویژه خوزستان با بیان اینکه در پنج ماه نخست امسال ۲۰هزار فرصت شغلی در استان ایجاد شده است گفت: این رقم تا پایان امسال به ۶۰هزار نفر خواهد رسید که نشانه رونق اقتصادی در استان است.

به گزارش بازارکار به نقل از ایرنا صادق خلیلیان در حاشیه گشایش نمایشگاه دولت در اهواز افزود:در حوزه اشتغال چند کار همزمان در خوزستان انجام شده و ۳۰ هزار میلیارد ریال در قالب تبصره ۱۸ قانون بودجه در اختیار توسعه صنایع و واحدهای تولیدی در بخش کشاورزی و صنعتی قرار گرفته است.

وی بیان کرد: ۲۰ هزار میلیارد ریال نیز به تازگی به خوزستان اختصاص یافته که به صورت قرض‌الحسنه برای پشتیبانی تولید و اشتغال در استان هزینه خواهد شد.

استاندار خوزستان گفت: ۱۶۲ واحد تولیدی راکد و نیمه راکد در خوزستان امسال تاکنون فعال و باعث اشتغال شدند و در مجموع ۲۰ هزار شغل جدید امسال ایجاد شده و تا پایان امسال به حدود ۶۰ هزار شغل خواهد رسید.

برای دسترسی به جزییات بیشتر به لینک زیر مراجعه نمایید

https://bazarekar.ir/33873

مدیرکل میراث فرهنگی، گردشگری و صنایع دستی این استان:

اختصاص ۱۰ میلیارد تومان تسهیلات برای حوزه صنایع دستی کهگیلویه و بویراحمد

مدیرکل میراث فرهنگی، گردشگری و صنایع دستی استان کهگیلویه و بویراحمد از اختصاص ۱۰ میلیارد تومان تسهیلات برای حوزه صنایع‌دستی این استان خبر داد.

سعید طالبی پور افزود: این اعتبار از محل تبصره ۱۸ با هدف رونق صنایع دستی در مناطق کم‌تر برخوردار استان اختصاص داده شده است.

وی تصریح کرد: امیدواریم با پرداخت این تسهیلات علاوه بر رونق صنایع دستی اشتغال‌زایی خوبی نیز برای مردم ایجاد شود.

مدیرکل میراث فرهنگی، گردشگری و صنایع دستی استان کهگیلویه و بویراحمد اظهار کرد: اولویت پرداخت تسهیلات، راه‌اندازی کارگاه‌های بزرگ صنایع دستی در مناطق روستایی کهگیلویه و بویراحمد است.

به گزارش بازارکار، به نقل از روابط عمومی اداره کل میراث فرهنگی، گردشگری و صنایع‌دستی کهگیلویه و بویراحمد، طالبی پور با اشاره به اینکه روستاهای کهگیلویه و بویراحمد ظرفیت بالایی برای رونق صنایع‌دستی دارند، عنوان کرد: برخی از تولیدات صنایع دستی در روستاها قابلیت صادرات جهانی را دارند که نیازمند برنامه‌ریزی اساسی و حمایت مسئولان ملی است.

مدیرکل تعاون مازندران

ایجاد ۲۰۰ فرصت شغلی در ۸ شرکت تعاونی جدید مازندران

با افتتاح هشت شرکت تعاونی در هفته تعاون برای ۲۰۰ نفر در استان اشتغال ایجاد شده است.

به گزارش خبرنگار بازارکار، علی باقری درگفتگو با خبرنگاران با بیان اینکه بخش تعاون بهترین ظرفیت برای اشتغالزایی و گسترش فرهنگ تعاون که از توصیه‌های آموزه‌های دینی بوده به شمار می‌رود، تصریح کرد: هدف تعاونی‌ها برخلاف سایر بنگاه‌های اقتصادی و تجاری تنها، دستیابی به ثروت نیست بلکه علاوه بر بهبود شرایط وتامین نیاز اعضا، ایجاد عدالت و مسؤلیت پذیری و همکاری گروهی مورد توجه است.

این مسئول ادامه داد: ترقی و تعالی هر کشوری نیازمند به روح تعاون است، لذا تعاونی‌ها یکی از موفق ترین الگوهای رشد و پیشرفت هر کشور را تشکیل می‌دهند.

باقری برنامه محوری هفته تعاون را برگزاری هفدهمین دوره معرفی تعاونی‌های برتر استان با حضور استاندار مازندران برشمرد و گفت: این جشنواره در سالن همایش‌های مجتمع نمایشگاهی بین المللی نیاوران ساری برگزار می‌شود.

وی دیدار با نماینده ولی فقیه در مازندران، برگزاری جشنواره‌های شهرستانی، نشست هم اندیشی با تعاونگران و سخنرانی در نماز جمعه را از دیگر برنامه‌های هفته تعاون عنوان کرد.

این مسئول اشتغالزایی طرح‌های تعاون را را حدود ۲۰۰ نفر و تعداد اعضای این تعاونی‌ها را هزار و ۱۰۴ نفر اعلام و تصریح کرد: این طرح‌های تعاونی در زمینه‌های صنعتی، خدماتی، کشاورزی، مسکن فعالیت خواهند کرد.

باقری میزان سرمایه گذاری این تعاونی را ۹۶۸ میلیارد ریال عنوان کرد و گفت: ۳۴۸ میلیارد ریال تسهیلات به این شرکت‌های تعاونی تخصیص یافت.

رئیس مرکز نوآوری و توسعه تعاون کردستان «منتا»

مرکز نوآوری و توسعه منتا؛ فرصتی برای توسعه کسب و کار نو

رئیس مرکز نوآوری و توسعه تعاون کردستان «منتا» گفت: راه‌اندازی این مرکز موجب شد تا با مراکز دانشگاهی از جمله دانشگاه کردستان، دانشگاه آزاد اسلامی و پارک علم و فناوری استان در راستای کمک وتوسعه کسب و کارهای نو ارتباط بیشتری پیدا کنیم

حامد صالح پور، رئیس مرکز نوآوری و توسعه تعاون کردستان «منتا»، در گفت‌وگو با خبرنگار بازار کار، اظهار کرد: از سال ۹۸ با تدبیر اداره کل تعاون، کار و رفاه اجتماعی استان و دانشگاه کردستان وسایر اعضای اکوسیستم کارآفرینی و نوآوری موفق شدیم، مرکز نوآوری و توسعه تعاون را با برند منتا در استان کردستان راه‌اندازی کنیم.

وی افزود: راه‌اندازی این مرکز موجب شد تا با مراکز دانشگاهی از جمله دانشگاه کردستان، دانشگاه آزاد اسلامی و پارک علم و فناوری استان در راستای کمک وتوسعه کسب و کارهای نو ارتباط بیشتری پیدا کنیم و به عنوان عضوی از اکوسیستم کارآفرینی و نوآوری استان کردستان توانستیم فعالیت‌های خود را در زمینه ارائه خدمات مشاوره کسب وکار، منتورینگ وتجاری سازی ایده ها بسط و گسترش دهیم.

رئیس مرکز نوآوری و توسعه تعاون کردستان به ارتباط با جهاددانشگاهی در حوزه اشتغال اشاره و بیان کرد: در این راستا فعالیت‌های آموزشی و منتورینگ در حوزه کسب و کار را با همکاری جهاددانشگاهی کردستان با برگزاری وبینارهای متعدد و رویدادهای کارآفرینی و نوآوری به انجام رسانده‌ایم.

برای دسترسی به جزییات بیشتر به لینک زیر مراجعه نمایید

رئیس سازمان آموزش فنی و حرفه ای کشور خبر داد:

معافیت بیمه ای کارفرمایی در سال ۱۴۰۱ با اجرای طرح کارورزی

معاون وزیر کار، تعاون و رفاه اجتماعی و رئیس سازمان آموزش فنی و حرفه ای کشور از اجرای طرح معافیت بیمه ای کارفرمایی در سال جاری با اجرای طرح کارورزی خبر داد.

غلامحسین حسینی نیا، گفت: هدف از طراحی این سامانه اجرای دوره کارورزی فارغ‌التحصیلان دانشگاهی می‌باشد .

وی ابراز داشت: طرح کارورزی امکان و فرصتی برای آشنایی فارغ التحصیلان دانشگاهی با محیط کار محسوب می شود که نه تنها باعث افزایش قابلیت های آنان برای اشتغال در آینده می شود بلکه به کارورزان قدرت انتخاب بیشتری در انجام وظایف ارائه شده می دهد.

وی افزود: کلیه کارفرمایان درصورت به کارگیری و جذب مستقیم دانش آموخته دانشگاهی دارای مدرک تحصیلی کارشناسی و بالاتر، می توانند از مزایای پرداخت حق بیمه سهم کارفرما به صورت کامل توسط دولت به مدت دو سال، بهره مند شوند.

رئیس سازمان آموزش فنی و حرفه ای کشور بیان داشت: طول دوره کارورزی حداقل ۴ ماه و حداکثر ۶ ماه برای هر کارورز متناسب با ظرفیت بنگاه واستانداردهای آموزشی مهارت تعیین می گردد . متقاضیان به منظور کسب اطلاعات تکمیلی در این زمینه به سامانه ملی کارورزی وزارت تعاون، کار و رفاه اجتماعی به نشانی https://karvarzi.mcls.gov.ir مراجعه نمائید.

مدیرکل اداره کار، تعاون و رفاه اجتماعی این استان

اختصاص ۱۱۰ میلیارد تومان اعتبار برای مشاغل خانگی همدان

مدیرکل اداره کار، تعاون و رفاه اجتماعی با بیان اینکه در همدان با فرصت‌های شغلی خالی مواجه هستیم، از اختصاص ۱۱۰ میلیارد تومان اعتبار برای مشاغل خانگی این استان خبر داد.

به گزارش بازارکار به نقل از خبرگزاری تسنیم از همدان ، شعبانی در نشست خبری با اصحاب رسانه، با بیان اینکه شش هزار و ۵۰۰ مورد شکایت کارگری و کارفرمایی به اداره کار ارائه شده است، اظهار داشت: این شکایات در ۱۵ هیئت تشخیص رسیدگی می شود.

وی از افزایش تعداد هیئت‌های حل اختلاف خبر داد و گفت: این هیئت‌ها تا سال گذشته ۴ مورد بود اما امسال برای تسریع در رسیدگی‌به شکایات به ۷ هیئت افزایش یافته است.

برای دسترسی به جزییات بیشتر به لینک زیر مراجعه نمایید

https://bazarekar.ir/33599

رئیس دانشگاه آزاد گیلان خبر داد:

راه اندازی مدارس عالی مهارت در دانشگاه آزاد گیلان

رئیس دانشگاه آزاد گیلان، از راه اندازی مدارس عالی مهارت با همکاری ادارات کل تعاون، کار و رفاه اجتماعی و فنی و حرفه ای استان خبر داد و بیان کرد: ۴۰ نوع مهارت در این مدارس دنبال می شود.

به گزارش بازارکار به نقل از ایسنا محمد دوستار در نشست هم‌اندیشی با اصحاب رسانه استان گیلان، هفته دولت را فرصت خوبی برای انعکاس فعالیت های دولتمردان دانست و اظهار کرد: شهیدان رجایی و باهنر از محبوبیت ویژه ای نزد مردم برخوردار هستند.

وی رمز محبوبیت رجایی ها، باهنرها، بهشتی ها، مطهری ها، سلیمانی ها و قلی پورها را در سلامت و صداقت و یکرنگی و مردمی بودن و خدایی بودن دانست و افزود: مدیریت شهیدان رجایی و باهنر یک الگوی مدیریتی اسلامی است.

رئیس دانشگاه آزاد اسلامی گیلان با بیان اینکه مکتب اسلام ظرفیت تربیت انسان هایی والامقام همچون رجایی و باهنر را دارد، تصریح کرد: امروز وظیفه ماست که در مسیر ارزش های اسلامی و دستاوردهای انقلاب و منویات رهبری و خط شهدا حرکت کنیم.

دوستار در ادامه خبرنگاران را مطالبه گران واقعی جامعه دانست و یادآور شد: خبرنگاران رابطان اصلی مردم و مسئولان هستند و لذا باید تلاش ها و وظایف و ماموریت های این قشر آگاه را یادآوری کنیم.

رئیس اداره میراث‌فرهنگی، گردشگری و صنایع‌دستی ابهر

افزایش اشتغال در ابهر با اهتمام به توسعه مشاغل خانگی

رئیس اداره میراث‌فرهنگی، گردشگری و صنایع‌دستی ابهر گفت: باور ما این است که اشتغال‌زایی در این شهرستان از مجرای توسعه اقتصاد خانگی، خرد و زودبازده محقق خواهد شد.

به گزارش پایگاه خبری بازار کار، داوود آبیان در حاشیه افتتاح فاز اول مجموعه گردشگری عمارت قصر سفید در شهرستان ابهر که به مناسبت هفته دولت انجام شد، عنوان کرد: در فاز اول میزان سرمایه‌گذاری در مجموعه گردشگری عمارت قصر سفید شهرستان ابهر ۲۵۰ میلیارد ریال توسط سرمایه‌گذار این طرح است.

وی با بیان اینکه میزان اشتغال‌زایی این طرح ۲۰ نفر به طور مستقیم و ۴۰ نفر به طور غیرمستقیم است، تصریح کرد: این پروژه در زمینی به مساحت یک هکتار و ۵۰۰ مترمربع و با زیربنای ۲۴۰۰ مترمربع که شامل سالن چندمنظوره، سوئیت‌های اقامتی، سرویس‌های بهداشتی و ... احداث شده است.

این مسئول با یادآوری اینکه در سال‌های اخیر در حوزه گردشگری ابهر اقدامات چشم‌گیری انجام شده و این تحولات در حوزه گردشگری نتیجه کار تیمی و وحدتی است که در شهرستان جریان دارد، افزود: اداره میراث‌فرهنگی، گردشگری و صنایع‌دستی شهرستان ابهر برای حمایت از سرمایه‌گذاران بخش خصوصی برای اجرای زیرساخت‌های گردشگری در این شهرستان آمادگی لازم را دارد.

گزارش بازارکار از هفته گرامیداشت چاپ در کشور؛

جانشین پروری، توسعه کسب و کارهای فناور و دانش بنیان نیاز اصلی صنعت چاپ

چهارمین نمایشگاه چاپ و بسته بندی و فرآوری هشتم تا یازدهم شهریور ۱۴۰۱ با حضور دکتر یاسر احمدوند معاون امور فرهنگی وزارت فرهنگ و ارشاد اسلامی، مهندس مونا ابروفراخ مدیرکل دفتر صنایع سلولزی، چاپ و نوشت افزار وزارت صمت، عباس تقدسی نژاد مدیرعامل سایت نمایشگاهی شهرآفتاب، مکی معاون وزیر صنعت و معدن عراق، شیخ مصطفی عبدالرحمن رئیس اتحادیه صادرکنندگان و واردکنندگان چاپ اقلیم کردستان، دکتر محمد بیطرفان رئیس انجمن علمی فناوری چاپ ایران و جمعی از فعالان و متخصصان این حوزه در محل نمایشگاه شهر آفتاب برگزار شد.
به همین مناسبت گزارشی از برنامه ها و فعالیت های هفته نکوداشت صنعت چاپ به مخطبان تقدیم می گردد.

صنعت چاپ یکی از شاخه‌های صنایع فرهنگی در دنیا است

رئیس مرکز فناوری‌های نرم و توسعه صنایع خلاق معاونت علمی رئیس جمهور در سخنانی، گفت: صنعت چاپ یکی از شاخه‌های صنایع فرهنگی در دنیا است، صنایع خلاق ۲۷۰۰ میلیارد دلار گردش مالی در دنیا دارد و برای ۵۰ میلیون نفر اشتغال مستقیم در همه کشورهای پیشرفته ایجاد کرده است.
وی با اشاره به وابستگی اقتصاد ایران به نفت افزود: اقتصاد نفتی، واردات محور بودن و عدم توفیق در تولید ایران‌ساخت، بزرگترین مشکلات ما است؛ زیرا درآمد نفتی مانع ساخت و تولید در داخل کشور شد و وضعیت کنونی صنعت چاپ که بیشتر وارداتی است محصول همین موضوع است.
دکتر پرویز کرمی، حضور شرکت‌های دانش بنیان و خلاق را مرجع خوبی برای رشد فعالان حوزه چاپ دانست و گفت: طبق قانونی که طی سه ماه اخیر تصویب شده، اهالی چاپ می‌توانند رشد کنند و به شرکت‌های دانش بنیان و خلاق تبدیل شوند، شرکت‌هایی که نمی‌دانند که می‌توانند شرکت خلاق باشند و از تسهیلات قانون جهش تولید دانش بنیان استفاده کنند.
وی افزود: بسیاری از چاپخانه‌داران با استناد و اتکا به این قانون می‌توانند به حوزه دانش بنیان ورود پیدا کنند و از طریق طرح کلان علمی در معاونت علمی و بر سه پایه بخش خصوصی به‌عنوان تولیدکننده، دولت به‌عنوان حامی و سیاستگذار و رفع‌کننده نیاز کشور به‌عنوان تولید بار اول این کار را دنبال کنید.

صادرات فرهنگی در دستور کار قرار دارد

محمدرضا بهمنی، معاون توسعه فرهنگی روابط بین‌الملل سازمان فرهنگ و ارتباطات اسلامی وی در زمینه اهمیت صنعت چاپ می گوید: در سازمان فرهنگ و ارتباطات اسلامی، موضوع صادرات فرهنگی را در دستور کار قرار دادیم، زیرا معتقدیم تاثیرگذاری و مناسبات فرهنگی با کشورهای مختلف یکی از مهمترین راه‌های حوزه توسعه صادرات فرهنگی است.
وی افزود: در نسبت‌سنجی حوزه چاپ و بسته‌بندی با حوزه صادرات فرهنگی چند نکته وجود دارد؛ یکی از راه‌هایی که به توسعه صادرات فرهنگی کمک می‌کند، موضوع صادرات صنعت چاپ است. به‌نظر می‌رسد بتوان در گام اول ظرفیت صنعت چاپ کشور را به‌خصوص به کشورهای منطقه معرفی کرد.
بهمنی با بیان اینکه از این قبل می‌توان نسبت به فراتر از مرزهای جغرافیایی خود اقدام کرد، ادامه داد: در این زمینه از طریق ۶۰ رایزن فرهنگی، امکان معرفی ظرفیت‌های صنعت چاپ کشور را داریم، به‌خصوص در کشورهای همسایه نسبت به جذب بازارهای جدید کمک کنیم و اگر محتواهایی برای معرفی این ظرفیت‌ها تولید شود می‌توان کارها در این زمینه را آغاز کرد.

در صنعت چاپ نمی‌توانیم به شیوه‌های استاد – شاگردی بسنده کنیم

سیدمحمد حسینی معاون پارلمانی رئیس جمهور با بیان اینکه صنعت چاپ یک صنعت رو به رشد و فراگیر است گفت: صنعت چاپ با نیروهای متخصص، با تجربه و نخبه این صنعت و کمک شرکت‌های دانش بنیان می تواند در عرصه منطقه و جهانی رقابت کند.
وی تاکید کرد: چیزی از سایر کشورها کم نداریم و نشان دادیم که می‌توانیم در بسیاری از حوزه‌ها طی یکی دو دهه اخیر در سطح منطقه و جهان حرفی برای گفتن داشته باشیم و این مساله نشان‌دهنده استعداد و توانمندی‌های موجود در میان مردم ایران است.
حسینی با بیان اینکه امروز صنعت چاپ نه تنها پاسخگوی نیازهای کشور است، بلکه به نیازهای منطقه نیز می‌تواند پاسخ بدهد، گفت: این موضوع می‌تواند برای کشور درآمد ارزی داشته و اشتغال‌آفرین باشد. حسینی همچنین تاکید کرد: با توجه به روحیه تحول‌گرا بودن امیدواریم به زودی ایران به‌عنوان قطب تولید محصولات چاپی در منطقه باشد، در این زمینه چالش‌های خود را با وزارت صمت و وزارت فرهنگ و ارشاد اسلامی مطرح کنید تا برخی طرح‌ها و قوانین تسهیل و تصحیح شود.
وی یادآور شد: برخی فعالان صنعت چاپ بر لزوم حضور این صنعت در برنامه هفتم توسعه تاکید داشتند، در این زمینه با توجه به اقداماتی که دولت و مجلس درباره این برنامه انجام می‌دهند، بهتر است که به آن توجه شود.
معاون پارلمانی رییس جمهور همچنین بر اهمیت موضوع آموزش در صنعت چاپ تاکید کرد و گفت: در بحث رقابت، نمی‌توانیم به شیوه‌های استاد – شاگردی بسنده کنیم بلکه باید با آموزش، دانش خود را ارتقا داده و با آموزش همه فعالان این صنف به رشد آن کنیم.

لزوم توجه به تربیت نیروی متخصص و جانشین پروری در صنعت چاپ

در همین راستا، ششمین نشست هم اندیشی علمی و تخصصی صنعت چاپ؛ با عنوان تشکل های صنعت چاپ در مواجهه با صنعت و اقتصاد دانش بنیان برگزار شد.
به گزارش بازارکار، در این نشست که حضور مهندس علی اکبر ابراهیمی مدیر کل چاپ و نشر وزارت فرهنگ و ارشاد اسلامی و جمعی از روسای اتحادیه های چاپ کشور و فعالان و اساتید این صنعت در حاشیه چهارمین نمایشگاه چاپ و بسته بندی و صنایع وابسته برگزار شد، مسایل و مشکلات تشکل های صنعت چاپ و نیازهای حال و آینده آن ها مورد بحث و بررسی قرار گرفت.
رییس انجمن علمی فناوری چاپ ایران در این نشست با اشاره به اینکه صنعت راهبردی چاپ در همه عرصه ها همگام با تحولات در حال رشد و توسعه است اظهار داشت؛ تحولات صنعت چاپ موجب توسعه کسب های فناوری و دانش بنیان در بخش های مختلف این صنعت شده است اما این موضوع در تشکل های ما مورد غفلت قرار گرفته است.
دکتر محمد بیطرفان با اشاره به اینکه صنعت چاپ باید خود را برای تغییرات محیطی حاکم بر صنعت و کسب و کار های آنلاین و دانش بنیان آماده کند یادآور شد: ایجاد و توسعه شرکت های دانش بنیان در عرصه صنعت چاپ یک ضرورت است و این امر حمایت نهادهای متولی از یکسو و تشکل ها و اتحادیه ها و فعالان کسب و کارهای صنعت چاپ را از سوی دیگر طلب می کند.
بیطرفان یکی نیازهای اصلی صنعت چاپ را توجه به جانشین پروری، آینده نگری و اینده پژوهی، ایجاد هم دلی و هم افزایی و نیز آموزش های کاربردی عنوان کرد و یادآور شد؛ فعالان صنعت چاپ در صورت بی توجهی به ضرورت های این صنعت و نیز بی توجهی به دانش بنیان شدن در مسیر تغییرات و تحولات این صنعت، جایگاه خود را از دست خواهند داد.
بنیانگذار انجمن علمی فناوری چاپ ایران در پایان با اشاره به تلاش ها و پیگیری های مستمر انجمن در ایجاد پایگاه و تعامل سازنده با دانشگاه های مطرح کشور، از شکل گیری تعاملات سازنده با دانشگاه امیرکبیر و دانشگاه آزاد اسلامی در آینده نزدیک خبر داد و خواستار حمایت و مشارکت بخش خصوصی و دولتمردان در این زمینه شد.

بیش از ۲۰۰ هزار نفر در صنعت چاپ اشتغال دارند

مدیر کل دفتر چاپ و نشر وزارت فرهنگ و ارشاد اسلامی با اشاره به وضعیت صنعت چاپ در کشور گفت: بیش از ۲۰۰ هزار نفر در صنعت چاپ اشتغال دارند و وزارت فرهنگ و ارشاد اسلامی نگاه ویژه ای به این صنعت دارد و برای توسعه فناوری، اشتغال و کارآفرینی در این صنعت تلاش می کند.
ابراهیمی با اشاره به نقش تشکل‌ها و اتحادیه ها در صنعت چاپ گفت: قطعا هر تشکلی به تناسب تخصص و فعالیتش می‌تواند مسائل و مشکلات امروز را حل کند. بسیاری از مسائل می‌تواند توسط تشکل‌ها و اتحادیه ها ریل گذاری و حل شود. امیدواریم با هم افزایی، همراهی و همدلی به مشکلات فائق بیاییم.
وی بر لزوم سرمایه گذاری در صنعت چاپ اشاره کرد و گفت: یکی از وظایف تشکل‌ها خصوصا در حوزه صنعتی هدایت سرمایه گذاری است. قطعا بسیاری از مشکلات و مسائلی می تواند با هدایت سرمایه گذاری توسط تشکل‌ها برطرف شود.
ابراهیمی افزود: در حوزه صنعت چاپ که متولی آن وزارت فرهنگ است، تشکل‌ها نقش بزرگی برای اعتلای این صنعت دارند. تشکل‌ها بر اساس وظیفه خود باید از حضور دیگر تشکل‌های هم ارز که در مجموعه های دیگر فعالیت می‌کنند پیشگیری کنند. این در توسعه و اعتلای این صنعت نقش مهمی دارد.

لزوم تربیت نیرومی متخصص در صنعت چاپ

مغانی با اشاره به چالش‌ها و تغییرات صنعت چاپ در سال‌های اخیر گفت: دوران استاد و شاگردی در این صنعت تمام شده و باید به فکر تربیت هنرجوها باشیم.
رییس اتحادیه چاپ استان خراسان رضوی در نمایشگاه صنعت چاپ و بسته بندی گفت: برای اینکه راه و روش درست تشکل‌ها بر اساس قانون درست ادامه پیدا کند، باید افرادی که می‌توانند به درد این صنف بخورند وارد آن شوند و ما باید از آن‌ها خواهش کنیم که بیایند و با مشکلات اتحادیه‌ها آشنا شوند. هر تیمی وقتی موفق است که اعضای خود را بشناسد. ما نیز باید تیم خوبی تشکیل دهیم.
وی ادامه داد: انتظار من این است که این کار جدی گرفته شود. اتحادیه‌ها می‌توانند مشکلات و حرف‌ها را در مجامع بیان کنند. لذا باید مشکلات آن‌ها نیز برطرف شود. اگر ما در این سال‌ها مشکل داشتیم از خودمان بوده نه از متولیان. ما خود باید مشکلاتمان را برای وزارت فرهنگ و ارشاد بیان کنیم. ما در بسیاری از مسائل هدفمان زورآزمایی بوده است و به حل مشکلات نپرداخته ایم.
مغانی در نشست انجمن علمی فناوری چاپ ایران تصریح کرد: در حال حاضر ظرفیت ماشین‌های چاپ بیش از نیاز بازار است، باید تلاش کنیم تا آن را توسعه دهیم. اخیرا وزیر فرهنگ در صحبتی گفته بود که برنامه داریم محصولات فرهنگی را جایگزین نفت و گاز کنیم؛ این اتفاقی است که باید بیفتد.
وی تصریح کرد: هر ساله جشنواره ای در روز ملی صنعت چاپ برگزار می‌شود. این روز برای بیان مشکلات صنعت چاپ به مسئولین است. ضمن احترام به همه پیشکسوتان باید افرادی که در این زمینه خوب کار کرده اند مورد تقدیر قرار گیرند. ما باید خود را با علم روز وفق دهیم چرا که مباحث سنتی دیگر کاربرد ندارند. باید از هم اکنون هنرجوها را از هنرستان و دانشگاه‌ها تربیت کنیم؛ دوران استاد - شاگردی تمام شده است.
مغانی تاکید کرد: دولت باید برای تربیت و آموزش اپراتور به ما کمک کند و بیمه آموزشی و حقوق آموزشی ارائه کند تا ما نیز از این کار زیان نبینیم. همه در یک کشتی هستیم و باید با همدیگر همکاری کنیم. امسال قیمت هر ماشین چاپ به ۱۰ میلیارد رسیده است و باید برای حل بازسازی و نوسازی و رهایی از وضعیت فعلی راهی پیدا کنیم.

گزارش؛ امیرعلی بینام

دعوت به همکاری

شرکت های تامین نیروی انسانی طرف قرارداد با شرکت توزیع نیروی برق استان گلستان در نظر دارند برای اجرای قراردادهای شرکتهای پیمانکاری در سال جاری نسبت به تامین نیرودر بخشهای نگهبانی ، سیمبان خط گرم و راننده سنگین خط گرم، راننده سنگین و سیمبان راننده و مامور قرائت و کارشناس شبکه کامپیوتر جمعاً به تعداد ۳۶ نفر از افراد واجد شرایط از طریق برگزاری آزمون توانمندی های عمومی و تخصصی، آزمون دانش مهارتی و مصاحبه به شرط دارا بودن شرایط ذیل پس از طی فرآیند بکارگیری نماید.
مهلت ثبت نام تا ۱۷ شهریور ۱۴۰۱ می باشد.

شرایط عمومی
۱- داشتن تابعیت ایران
۲- انجام خدمت دوره ضرورت یا معافیت قانونی دائم ملاک عمل برای محاسبه تاریخ کارت پایان خدمت زمان برگزاری آزمون ۱۴۰۱/۰۶/۲۴ می باشد.
تبصره: تحت هیچ شرایطی کارت معافیت پزشکی مورد قبول نمی باشد.
۳- عدم اعتیاد به مواد مخدر و دخانیات
۴- نداشتن سابقه محکومیت جزایی موثر
۵- داشتن سلامت جسمانی و روانی و توانایی برای انجام کاری که بکارگیری می شوند
۶- اعتقاد به دین مبین اسلام یا یکی از ادیان شناخته شده در قانون اساسی جمهوری اسلامی ایران
۷- التزام به قانون اساسی جمهوری اسلامی ایران
۸- عدم داشتن منع قانونی برای فعالیت و نداشتن تعهد خدمتی به دیگر سازمان ها و شرکت ها
۹- احراز صلاحیت های عمومی و گزینش پس از قبولی در آزمون کتبی و مصاحبه توسط پیمانکار یا مشاور

شرایط اختصاصی
۱- داشتن مدرک تحصیلی اعلامی در جدول شماره دو الزامی می باشد.
تذکر۱ :ملاک عمل برای محاسبه تاریخ گواهی فراغت از تحصیل زمان برگزاری آزمون (۱۴۰۱/۰۶/۲۴) میباشد و ملاک فراغت از تحصیل تاریخ مندرج در گواهینامه موقت یا دانشنامه می باشد.
تذکر۲ :داشتن گواهینامه (فن ورز خطوط شبکه هوایی به مدت ۱۳۹ ساعت و رعایت ایمنی در شبکه های توزیع برق به مدت ۵۰ ساعت) جهت شرکت در آزمون سیمبان الزامی می باشد .چنانچه سیمبانی شرایط شرکت در آزمون سیمبانی را داشتند و گواهینامه فن ورز ۱۳۹ ساعته و ایمنی ۵۰ ساعته نداشتند در صورت قبولی میتوانند تا زمان تطبیق مدارک نسبت به اخذ گواهینامه اموزش از طریق واحد آموزش گلستان اقدام نمایند .
تذکر ۳ : شرکت کنندگان در آزمون سیمبانی خط گرم مینودشت علاوه بر داشتن گواهینامه فن ورز شبکه هوایی و ایمنی باید گواهینامه آموزشی فن ورز تعمیر شبکه هوائی توزیع به روش خط گرم فرمان از راه دور ۱۹۲ ساعته و همچنین داشتن گواهینامه فن ورز تعمیر شبکه هوائی توزیع به روش خط گرم فرمان از راه نزدیک به مدت ۲۰۰ ساعت نیز دارا باشند. (افراد فاقد گواهینامه حق حضور در آزمون را ندارند)
۲- داشتن شرایط سنی در هنگام برگزاری آزمون مورخ ۱۴۰۱/۰۶/۲۴ به شرح ذیل :
۲-۱- حداکثر ۲۸ سال تمام برای دارندگان پایان مقطع متوسطه (دیپلم) (متولدین ۱۳۷۳/۰۶/۲۴ به بعد).
و حداکثر ۳۰سال تمام برای دارای دانش آموختگان مقطع فوق دیپلم شغل (متولدین ۱۳۷۱/۰۶/۲۴ به بعد).
۲-۲- مدت انجام خدمت سربازی، تا ۲۴ ماه به حداکثر سن فوق الذکر اضافه خواهد شد.
۲-۳- در صورت داشتن سابقه کار مرتبط، مدت سابقه (حداکثر ۵ سال) بر حسب سوابق پرداخت حق بیمه به سازمان تامین اجتماعی به سقف سنی افزوده خواهد شد.
۲-۴- بومی بودن در استان و شهرستان محل خدمت الزامی می باشد.
تذکر ۱: در مورد شغل نگهبان انبار کلاله ضمن شهرستان کلاله شهرستان ها ی مراوه تپه –مینودشت –گالیکش نیز می توانند در آزمون نگهبان کلاله شرکت نمایند .
تذکر ۲: به علت حساسیت شغل سیمبان خط گرم مدیریت مینودشت چنانچه افراد شرایط مورد نیاز جهت شرکت در آزمون خط گرم را داشته باشند از سراسر استان می توانند در این آزمون شرکت نمایند .
تذکر ۳: راننده سنگین جهت اکیپ خط گرم مینودشت صرفا بومی شهرستاهای مینودشت ،گالیکش ،کلاله و مراوه تپه باشد (داشتن گواهینامه پایه یک الزامیست)
تذکر ۴ : نگهبان گرگان نیز صرفا بومی شهرستان گرگان باشد .
تذکر ۵ : در مورد سهمیه آزمون در نظر گرفته جهت شهرستان های استان و با توجه به اینکه آزمون با مجوز صادره از سوی شرکت توانیر صورت می پذیرد و با محدودیت مجوز صادره مواجه هستیم چنانچه شهرستانی از سهمیه آزمون برخوردار نبود فرد متقاضی شرکت در ازمون در هریک از رشته شغل های در نظر گرفته شده جهت ازمون می تواند در آزمون شهرستان های همجوار شرکت نماید .
توضیح: بومی به فردی اطلاق می شود که حداقل دارای یکی از ویژگی های زیر باشد:
۲-۴-۱- شهرستان محل تولد داوطلب یا والدین و یا همسر وی، با شهرستان محل مورد تقاضا یکی باشد.
۲-۴-۲- داوطلب حداقل چهار (۴) سال از سنوات تحصیلی (ابتدایی، راهنمایی، دبیرستان) را به صورت متوالی یا متناوب در شهرستان محل مورد تقاضا طی کرده باشد.
۲-۴-۳- داوطلب حداقل سه (۳) سال سابقه پرداخت حق بیمه در شهرستان محل مورد تقاضا را داشته باشند.
۳- حداقل قد ۱۷۰ سانتی متر ، وزن متناسب و برخورداری از سلامت جسمانی و روانی ، قدرت تحرک و توانایی انجام وظیفه.
۴- نداشتن مشکل بینایی، شنوایی، لکنت زبان، بیماری های خاص و یا حوادثی که منجر به استفاده از پلاتین در اعضای بدن شده باشد و توانایی کار در ارتفاع برای شغل سیمبان و سیمبان خط گرم.
۵- داشتن گواهینامه رانندگی پایه ۲ جهت شغل سیمبان راننده الزامی می باشد.

تذکرات
۱- کارت مربوط به وضعیت نظام وظیفه وگواهی فراغت از تحصیل داوطلبان بایستی تا روز برگزاری آزمون آماده و صادر شده باشد و در موعد مقرر ارائه گردد.
۲- انتخاب داوطلبان برای انجام مصاحبه حداکثر به میزان ۳ برابر ظرفیت مورد نیاز از میان افرادی که حد نصاب نمره آزمون تعیین شده را کسب کرده اند، به ترتیب بالاترین نمرات انجام می گردد .
۳- در صورتی که داوطلبی با مدارک تحصیلی غیر مرتبط و پایین تر و یا بالاتر از مقاطع تحصیلی اعلام شده در آگهی، درآزمون شرکت نماید ، از ادامه اشتغال وی در هر مرحله ممانعت به عمل خواهد آمد.
۴- انتخاب نهایی پذیرفته شدگان آزمون کتبی پس از طی مراحل مصاحبه و گزینش میسر می باشد.
۵- مسئولیت ناشی از عدم رعایت دقیق ضوابط و شرایط اعلام شده در متن آگهی و یا ارسال (اعلام) مدارک به صورت ناقص بر عهده داوطلب خواهد بود و در هر مرحله از مراحل آزمون و مصاحبه محرز شود داوطلب به اشتباه یا به عمد اطلاعات خلاف واقع داده و یا فاقد شرایط مندرج در آگهی است ، از انجام مراحل بعدی محروم گردیده و حتی در صورت بکارگیری، لغو و بلا اثر می گردد.
۶- شرط پذیرفته شدن کلیه متقاضیان مشروط به دارا بودن شرایط فیزیکی مورد نیاز برای مشاغل مربوطه میباشد.
۷- پذیرفته شدگان این آزمون هیچگونه ارتباط استخدامی ، قراردادی ،پیمانی و ..... با شرکت های تابعه و وابسته وزارت نیرو ندارند
از متقاضیان همه رشته های شغلی اعلام شده، مصاحبه روانشناسی انجام می گیرد و از متقاضیان رشته شغلی نگهبانی تست شرایط آمادگی فیزیکی و جسمانی نیز گرفته می شود.

ایثارگران:
بخشی از ظرفیت های تعیین شده به ایثارگران گرانقدر با رعایت شرایط ذیل اختصاص یافته است:

مشمولین	سهمیه
جانبازان و آزادگان فرزندان و برادران شهداء فرزندان جانبازان بیست و پنج درصد (۲۵٪) و بالاتر فرزندان آزادگان با سابقه یک سال و بالاتراسارت رزمندگان با سابقه حضور در جبهه (حداقل ۶ ماه داوطلبانه) و (حداقل ۸ ماه غیر داوطلبانه) و فرزندان آنان	۲۵ درصد
فرزندان آزادگان با سابقه کمتر از یک سال اسارت فرزندان جانبازان زیر بیست و پنج درصد (۲۵٪)	۵ درصد

به استناد بند ۶-۵ دستورالعمل نیاز سنجی، تامین و ساماندهی نیروی انسانی شرکت های وابسته (غیر دولتی) و به منظور ایجاد و حفظ انگیزه در همکاران متخصص و متعهد صنعت آب و برق ضرایبی در آزمون عمومی و تخصصی مشمولین ذیل، پس از کسب حد نصاب لازم، لحاظ گردیده و سپس مشمولین با داوطلبان آزاد رقابت خواهند پرداخت.

جدول ضرایب:

ردیف	عنوان	ضریب
۱	فداکاران صنعت و همچنین کارکنان صنعت آب و برق که به صورت مستقیم با حوزه ستادی، موسسات و مراکز آموزشی و پژوهشی / شرکت های تابعه (دولتی) وابسته (غیر دولتی) وزارت نیرو همکاری می کنند در صورتیکه که در حین ماموریت و یا حوادث ناشی از کار فوت نمایند و یا دچار از کار افتادگی شوند یکی از فرزندان و یا همسر ایشان در صورت شرکت در ازمون (پس از کسب حد نصاب لازم از ضریب ۲/۱ (یک ممیز دو دهم) در آزمون عمومی و تخصصی برخوردار و با داوطلبان ازاد به رقابت خواهد پرداخت	۲/۱
۲	فرزندان کارکنان شاغل و بازنشسته موسسات و مراکز آموزشی و پژوهشی و شرکت های تابعه (دولتی) وابسته (غیر دولتی) زیر مجموعه وزارت نیرو که حداقل ۲۰سال سابقه آخر خدمت آنان در صنعت اب و برق طی شده باشد در صورت شرکت در آزمون (پس از کسب حدنصاب لازم) از ضریب ۱/۱ (یک ممیز یک دهم) در آزمون عمومی و تخصصی برخوردار و با داوطلبان ازاد به رقابت خواهند پرداخت	۱/۱

چگونگی ثبت نام
۱- داوطلبان پس از مطالعه دقیق شرایط مندرج در این آگهی می توانند از ساعت ۸ صبح روز شنبه مورخ ۱۴۰۱/۰۵/۲۹ حداکثر تا ساعت ۲۴ روز پنجشنبه مورخ ۱۷/۰۶/۱۴۰۱ ازطریق پایگاه اطلاع رسانی لینک سامانه ثبت نام آزمون در سایت مجتمع آموزشی و پژوهشی خراسان اقدام به ثبتنام در آزمون نمایند.
-۲ داوطلبان می بایست مبلغ ۲۰۰۰۰۰۰ ریال (دو ملیون ریال) را به عنوان هزینه شرکت در آزمون از طریق درگاه اینترنتی موجود در صفحه ثبت نام (سامانه خرید کارت ثبت نام) و با استفاده از کارتهای بانکی عضو شبکه شتاب و الزامات آن مانند رمز دوم کارت و کد cvv۲ پرداخت نمایید
توضیح: مبلغ هزینه ثبت نام به هیچ وجه مسترد نمی گردد.
۳- پس از انجام کامل و موفقیت آمیز ثبت نام که شامل تکمیل کلیه فیلدهای اطلاعاتی و پرداخت هزینه آزمون می باشد، به داوطلبان کد رهگیری اختصاص یافته و اعلام می شود. ضروری است کلیه داوطلبان این کد را یادداشت نموده و در حفظ آن دقت نمایند.
۴- به داوطلبان محترم توصیه می شود که رأساً اقدام به ثبت نام در آزمون نموده و قبل از شروع به انجام ثبت نام اینترنتی، جدول نیازها ، راهنما، نحوه ثبت نام و مدرک تحصیلی مورد نیاز در رشته شغلی مربوط را کاملاً مطالعه و بررسی نموده و فایل رایانه ای عکس خود را با توجه به جزئیات اعلام شده در بند " د" آماده نمایند.
ضمناً پیگیری مراحل بعدی مانند دریافت کارت ورود به جلسه آزمون، آگاهی از زمان و مکان برگزاری آزمون الزامی بوده و مسئولیت آن به عهده داوطلب می باشد.
۵- ثبت نام در ساعات کم ترافیک، به مرور زمان و قبل از روزهای پایان مهلت، سهولت بیشتری را به همراه خواهد داشت و بهتر است ثبت نام به روزهای آخر موکول نشود.شایان ذکر است که در صورت وجود اشکال در مرحله ثبت نام، مانند واضح نبودن عکس ارسالی توسط داوطلب، اطلاع رسانی لازم از طریق ارسال پیامک به شماره تلفن همراه معرفی شده از سوی داوطلب یا برقراری تماس تلفنی،برای ویرایش اطلاعات به عمل خواهد آمد. در صورت بی توجهی به پیامک ارسالی و این موضوع، مسؤولیت تبعات آن به عهده داوطلب می باشد.
داوطلبان محترم دقت کافی و لازم را در این موارد و به هنگام ثبت نام به عمل آورند.
۶- مهلت ثبت نام به هیچ وجه تمدید نخواهد گردید.
تذکر: داوطلبان محترم در صورت درج اشتباه اطلاعات شخصی در مرحله ثبت نام و کسب اطلاعات بیشتر میتوانند با شماره تلفن مجری آزمون ،مندرج در بند «ز» تماس حاصل نمایند.

راهنمای ثبت نام
۱ -داوطلبان پس از ورود به سایت آزمون، ابتدا باید اقدام به خرید کارت ثبت نام از طریق سامانه مربوط نمایند و پس از خریدکارت ، با توجه به شماره ی سریال ۱۴ رقمی که در اختیارشان قرار می گیرد، اقدام به ثبت نام نمایند.
۲-از تایپ لاتین اطلاعات خودداری نمایید.
۳-هنگام درج اطلاعات، کلید (Caps Lock) صفحه کلید خاموش باشد.
۴-از زدن کلید (Enter) در هنگام درج اطلاعات خودداری نموده و برای جدا کردن کلمات از یکدیگر، از کلیدفاصله (Space) استفاده نمایید.
۵-تکمیل اطلاعات کلیه فیلدها الزامی است.
۶-کد ملی خود را به صورت کامل (با درج صفر) و بدون خط تیره وارد نمایید.
۷-برای الصاق عکس، از فایل اسکن شده عکس پرسنلی ۴×۳ (تمام رخ، زمینه روشن و جدید)، با فرمت JPG و با حجم حداکثر ۴۰ کیلوبایت استفاده نمایید.
۸-در انتهای فرم ثبت نام، فیلد مربوط به شماره بازیابی که از نوع عددی و ۵ رقمی می باشد را به دلخواه تکمیل و آن را یادداشت نمایید. در صورت فراموش کردن شماره رهگیری ثبت نام، با استفاده از این شماره به همراه کد ملی و شماره شناسنامه می توانید شماره رهگیری خود را بازیابی نمایید لذا تا پایان مراحل آزمون از این شماره کاملاً مراقبت نمایید.
۹-پس از تکمیل نمودن اطلاعات، شماره رهگیری ارائه شده را یادداشت نمایید. ضمناً امکان چاپ اطلاعات وجود دارد.

توزیع کارت ورود به جلسه و زمان برگزاری آزمون
۱ -ارائه کارت ورود به جلسه آزمون به صورت اینترنتی و از طریق سایت ثبت نام اعلامی از تاریخ پذیرفت خواهد انجام ۱۴۰۱/۰۶/۲۰ لغایت ۱۴۰۱/۰۶/۲۳ انجام خواهد پذیرفت.
۲ -آزمون در روز پنج شنبه مورخ ۱۴۰۱/۰۶/۲۴ در محلی که آدرس آنها در زمان ارائه کارت اعلام می گردد برگزار خواهد شد.
۳ -در صورت ایجاد هرگونه تغییر در کلیه جزئیات مربوط به مراحل برگزاری آزمون، اطلاع رسانی لازم از طریق همین پایگاه اینترنتی به عمل خواهد آمد و داوطلبان محترم موظف به آگاهی یافتن ، رعایت و انجام آن ها می باشند.
۴- ارائه کارت ورود به جلسه آزمون (چاپ شده بر روی کاغذ) هنگام ورود به حوزه الزامی است. در غیر اینصورت از ورود داوطلب جلوگیری خواهد شد.

مواد آزمون
۱- سوالات آزمون در یک دفترچه شامل سوالات عمومی و سوالات تخصصی طراحی گردیده و مواد (دروس) رشته شغلی و جزئیات مربوط در جدول پیوست شماره یک در پایان آگهی درج شده است.
۲- آزمون دارای نمره ی منفی بوده، هر پاسخ صحیح یک نمره و به هر پاسخ غلط یک سوم نمره منفی تعلق می گیرد.

سایر موارد:
۱- آزمون مذکور مختص آقایان می باشد.
۲- در هر یک از رشته های شغلی امتحانی (مشخص شده در جدول نیازها) صرفاً فارغ التحصیلان همان مقطع و رشته میتوانند شرکت کنند و پذیرش دیگر رشته ها یا گرایش های غیر مرتبط امکانپذیر نمی باشد. در صورت کتمان موضوع، بدون داشتن حق هرگونه اعتراض، قبولی ایشان در هر مرحله از آزمون ملغی اعلام خواهد شد.
تذکر: با توجه به اینکه رشته شغلی سیمبان خط گرم از حساسیت بالایی برخوردار می باشد لذا از سراسر استان با داشتن شرایط ذکر شده می توانند شرکت نمایند (در این رشته شغلی ملاک شرکت در آزمون بومی استان مد نظرمی باشد)
۳ -پذیرفته شدن داوطلب جهت شرکت در آزمون با توجه به مقطع و رشته تحصیلی ذکر شده در هنگام ثبت نام صورت می پذیرد. مسؤولیت صحت و سقم این موارد و ارائه اصل مدارک مربوط به شرایط مورد ادعا به عهده داوطلب خواهد بود.
۴ -پذیرفته شدگان نهایی میبایست آمادگی خدمت و اشتغال به کار در هر یک از شهرهای استان حوزه فعالیت شرکت برابر قرارداد را داشته باشند .
۵ -در این آزمون، هر داوطلب می تواند صرفاً برای یک رشته شغلی در شرکت مورد نظر خود ثبت نام نماید
۶-قبولی در آزمون کتبی به منزله پذیرش و جذب نبوده، بلکه موکول به موفقیت داوطلبان در مراحل بعدی شامل مصاحبه،گزینش، معاینات پزشکی و اخذ عدم سوء پیشینه از مراکز ذیصلاح می باشد و با پذیرفته شدگان نهایی، پس از ارائه مدارک در مهلت مقرر، قرارداد موقت کار توسط شرکتهای مذکور مطابق قانون کار و مقررات ذیربط منعقد خواهد شد.
۷-عدم ارائه مدارک توسط پذیرفته شدگان نهایی در مهلت مقرر به منزله انصراف تلقی و شرکت نسبت به جایگزینی آنها از محل نیروهای ذخیره اقدام نموده و اعتراضات بعدی مسموع نخواهد بود

داوطلبان واجد شرایط جهت ثبت نام و کسب اطلاعات بیشتر به سایت اینترنتی :
https://azmoon.nri.ac.ir مراجعه نمایند.
لینک :
https://bazarekar.ir/33108

رئیس دبیرخانه ستاد ساماندهی و توسعه مشاغل خانگی کشور در گفتگو با بازارکار:

۳۰۰هزار فرصت شغلی سهم مشاغل خانگی از برنامه اشتغال سالانه دولت

دکتر آزیتا همتیان رئیس دبیرخانه ستاد ساماندهی و حمایت از مشاغل خانگی کشور در گفتگوی اختصاصی با تشریح سیاست ها و برنامه های توسعه مشاغل خانگی درکشور گفت: مشاغل خانگی دردولت های گذشته چندان مورد توجه قرار نگرفته اما دولت سیزدهم توجه ویژه ای به توسعه مشاغل خانگی دارد وحمایت از مشاغل خانگی در ابعاد مختلف مورد توجه قرار دارد.

وی با اشاره به اینکه یکی از اقدامات مهم این دولت، تسهیلگری در صدور مجوزهای کسب و کار از جمله مشاغل خانگی بود تصریح کرد: اولین اقدام در این زمینه مانع زدایی و تسهیل درصدور مجوزهای مربوط به مشاغل خانگی بود لازم بذکر است در حال حاضر از ۵۱۵ رشته مصوب شغل خانگی، مجوز ۹۵ در صد رشته های خانگی ، به صورت آنی صادر می شود که در جای خود یک گام بسیار مهمی است که دولت برداشت و این امر مسیری بود که وزارت تعاون، کار و رفاه اجتماعی در راستای تسهیل شرایط برای توسعه مشاغل خانگی در کشور ترسیم کرد.

رئیس دبیرخانه ستاد ساماندهی و توسعه مشاغل خانگی کشور با تاکید بر اینکه جهاد دانشگاهی در توسعه مشاغل خانگی خوب و موفق عمل کرده است خاطرنشان کرد: طرح ملی توسعه ملی مشاغل خانگی، طرح خیلی خوبی بود که با حمایت وزارت تعاون، کار و رفاه اجتماعی و توسط جهاد دانشگاهی اجرا شده است و این همکاری ها ادامه خواهد داشت.

رتبه اول صدور مجوزهای کسب و کار بین دستگاهها مربوط به مشاغل خانگی است

رئیس دبیرخانه ستاد ساماندهی و توسعه مشاغل خانگی کشور با اشاره به اینکه دولت و شخص رئیس جمهور توجه و نگاه ویژه ای به توسعه مشاغل خانگی دارند خاطرنشان کرد: به دلیل حمایت دولت و مانع زدایی در صدور مجوزها، رتبه اول صدور مجوزهای کسب و کار بین دستگاههای اجرایی مربوط به وزارت تعاون، کار و رفاه اجتماعی و به حوزه مشاغل خانگی اختصاص دارد.

وی با اشاره به اینکه در سال ۱۴۰۱ نگاه مان به تغییرات رویکردی به توسعه مشاغل خانگی است یادآور شد: در سالها و دولت های قبل ، تسهیلات اختصاص داده شده به مشاغل خانگی عمدتاً روند نزولی داشته لیکن در سال جاری این تسهیلات رشد سه برابری داشته است .

وی افزود: در این زمینه بسیاری از موانع از جمله امضاهای طلایی که مردم سالها با آن مواجه بودند و دچار سردرگمی می شدند برطرف شد؛ در حال حاضر مردم می توانند با مراجعه به درگاه ملی صدور مجوزها به صورت آنی، مجوز مورد نیاز خود را برای فعالیت در حوزه مشاغل خانگی دریافت کنند.

تعهد ۳۰۰ هزار شغل در مسیر توسعه مشاغل خانگی

همتیان با اشاره به اینکه تعهد ایجاد ۳۰۰ هزار شغل خانگی از توجه دولت به توسعه مشاغل خانگی حکایت دارد اعلام کرد: دولت برای سال اول فعالیت خود، ایجاد یک میلیون شغل را در نظر گرفته بود که ۳۰۰ هزار مورد آن به بخش مشاغل خانگی اختصاص دارد؛ همه تلاش ما این است که بتوانیم تا پایان سال این ۳۰۰ هزار شغل محقق شود.

وی به آمار متنوع توسعه مشاغل خانگی در کشور اشاره و تصریح کرد: در یک سال اول فعالیت دولت سیزدهم بیش از ۱۳۹ هزار مجوز مشاغل خانگی صادر شده، ۴۱ هزار نفر موفق به اخذ تسهیلات بانکی شده اند و ۷۶ هزار شغل پایدار در این حوزه ایجاد شده است؛ به عبارت بهتر باید اعلام کنم در یک سال اول دولت سیزدهم نسبت به سال ۱۳۹۹ صدور مجوزهای مشاغل خانگی۴۰۰ درصد ، افراد بهره مند از تسهیلات ۳۰۰ درصد و اشتغال ایجاد شده ۲۰۰درصد رشد داشته که حاکی از تحولات خوب در حوزه مشاغل خانگی برای کل کشور است.

رشد ٥٤ درصدی تعداد رشته های شغلی مشاغل خانگی

رئیس دبیرخانه ستاد ساماندهی و توسعه مشاغل خانگی کشور از رشد ۵۴ درصدی تعداد رشته های شغلی مشاغل خانگی در کشور خبر داد و اعلام کرد: تعداد رشته های مصوب مشاغل خانگی از ۳۳۵ رشته به ۵۱۵ رشته افزایش یافته و تلاش می کنیم تعداد رشته های مشاغل و کسب و کارهای خانگی را به تعداد بیشتر از این نیز افزایش دهیم.

در حال حاضر رویکرد ما این است که نباید نگاه تک بعدی و سنتی به توسعه مشاغل خانگی داشته باشیم؛ باید بستر حضور همه گروه ها اعم از زنان به ویژه زنان خانه دار ، مردان ، جوانان دانش آموختگان دانشگاهی و ... را برای رود به حوزه مشاغل خانگی فراهم نماییم.

دکتر همتیان بر ضرورت گفتمان سازی درحوزه مشاغل خانگی تاکیدکرد وگفت: باید با استفاده از همه ظرفیت ها مانند آگاهی بخشی و اطلاع رسانی، زمینه رابرای توانمند سازی متقاضیان مشاغل خانگی فراهم نماییم باید تلاش کنیم سهم مشاغل خانگی به سه درصد فعلی از اقتصاد و اشتغال کشور محدود نشود و به نقطه مطلوب از تولید ناخالص داخلی که با آن فاصله داریم در این زمینه برسیم.

تشکیل قرارگاه مهارت افزایی و اشتغال زنان خانه‌دار

دکتر همتیان درباره تشکیل قرارگاه مهارت افزایی و اشتغال زنان خانه‌دار که با مشارکت حوزه زنان و امور خانواده وزارت تعاون، کار و رفاه اجتماعی راه اندازی شده گفت: قرارگاه مهارت افزایی و اشتغال زنان خانه دار با هدف بالندگی و تعالی زنان و توسعه مشاغل خانواده محور تشکیل شده است؛ به عبارتی تلاش بر این است با این قرارگاه زمینه های توسعه مشاغل خانوادگی در کشور ترویج و توسعه یابد.

وی با اشاره به اهمیت تعالی و بالندگی زنان به ویژه زنان خانه‌دار گفت: نقش زنان در خانواده و اجتماع، محوری است و زنان خانه‌دار به عنوان کنشگران فعال که بیشترین حضور کمی را در کنار اعضای خانواده دارند می‌توانند در ابعاد مختلف از جمله بعد اقتصادی به عنوان مدیران مصرف خانوار و مشخصا با مهارت آموزی و گرایش به سمت ایجاد و تقویت مشاغل خانگی، نقش موثری را در رونق تولید و توسعه مشاغل خانواده محور و بومی داشته باشند.

این مسئول حوزه مشاغل خانگی با اشاره به اینکه بالندگی و توانمندی زنان خانه دار از جمله در حوزه مهارت آموزی و تقویت مشاغل خانگی می‌تواند گامی موثرتر و اقدامی پیشگیرانه بر ورودی دستگاه های حمایتی نیز باشد خاطرنشان کرد: از آنجایی که بیشترین ورودی دستگاه های حمایتی زنان غیرشاغل هستند و ۸۰ درصد متقاضیان ما در مشاغل خانگی را زنان تشکیل می دهند بنابراین تحقق ایجاد اشتغال پایدار با تاکید بر مشاغل بومی و خانگی گام محکمی در جهت مردمی‌سازی اقتصاد ایران است.

جهاد دانشگاهی در توسعه مشاغل خانگی خوب و موفق عمل کرده است

رئیس دبیرخانه ستاد ساماندهی و توسعه مشاغل خانگی کشور در گفتگو با بازارکار با تاکید بر اینکه جهاد دانشگاهی در توسعه مشاغل خانگی خوب و موفق عمل کرده است خاطرنشان کرد: طرح ملی توسعه مشاغل خانگی از طرحهای خوبی بود که با حمایت وزارت تعاون، کار و رفاه اجتماعی و توسط جهاد دانشگاهی اجرا شده است و خوشبختانه باید اعلام کنیم جهاد دانشگاهی در این طرح که در ۳۱ استان کشور اجرا می شود خوب عمل کرده و نهایت همکاری خود را با وزارت تعاون، کار و رفاه به نمایش گذاشته و توانسته در جهت تحقق اشتغال پایدار در این طرح به دستاوردهای خوبی برسد .

دکتر همتیان از ادامه همکاری با جهاد دانشگاهی برای توسعه مشاغل خانگی در کشور خبر داد و تصریح کرد: دو سوم طرح ملی توسعه ملی مشاغل خانگی انجام شده و تا پایان سال این طرح به اتمام می رسد اما همکاری دبیرخانه ستاد ساماندهی و توسعه مشاغل خانگی کشور با جهاد دانشگاهی ادامه دار خواهد بود.

وی با اشاره به اینکه در حوزه اشتغال جلسات خوبی با معاونت آموزش و کارآفرینی جهاد دانشگاهی داشته ایم اظهار داشت: نه تنها در حوزه مشاغل خانگی بلکه برای توسعه همکاری ها در سایر حوزه های اشتغال و کارآفرینی نیز با جهاد دانشگاهی برنامه داریم.

گفتنی است؛ طرح ملی توسعه مشاغل خانگی پس از آسیب شناسی طرح های قبلی و انجام مطالعات داخلی و خارجی طراحی و به تصویب رسید. به منظور اجرا و پیاده سازی این طرح، جهاددانشگاهی به عنوان یک نهاد توسعه ای، واسطه ای و تسهیلگر مکلف به شناسایی، توانمندسازی (آموزش و مشاوره) اشخاص حقیقی و حقوقی و پایدارسازی مشاغل خانگی با اتصال به بازار با بهره مندی از شبکه های افقی و عمودی گردید. ضمنا جهاد دانشگاهی با استفاده از شبکه کارشناسان، مشاوران و تسهیلگران خود در سراسر کشور تلاش می کند با بهره مندی از ظرفیت های تمامی سازمان های دولتی و غیر دولتی بویژه بخش خصوصی، حلقه‌های مفقوده و خلا طرح‌های مشابه قبلی را شناسایی و نقش و جایگاه مشاغل خانگی در اقتصاد کشور را توسعه دهد.

تشکیل تعاونی‌های تامین نیاز

رئیس دبیرخانه ستاد ساماندهی و توسعه مشاغل خانگی بیان داشت: یکی دیگر از دستاوردهای مهم، تشکیل تعاونی تأمین نیاز مشاغل خانگی در هر استان و در نهایت تشکیل اتحادیه سراسری تأمین نیاز مشاغل خانگی در سطح کشور در دستور کار قرار گرفته که هدف از تشکیل آن حمایت از تعاونی ها به منظور رسیدن به اشتغال پایدار است و بر اساس تفاهم نامه ای که با معاونت تعاون داشتیم اجرای آن برعهده معاونت تعاون می باشد که تاکنون در چهار استان تعاونی های مذکور تشکیل شده، ۱۹ استان هیئت مؤسس تعاونی های مذکور را تشکیل داده و در حال ثبت آن می باشند.

گفت وگو : لیلا قرنفلی

دعوت به همکاری

دعوت به همکاری

یک موسسه مالی اعتباری معتبر در مشهد دعوت به همکاری می کند؛

رشته های مورد نیاز:
حداقل کارشناسی در رشته های:
حسابداری-کلیه گرایش ها ◆ اقتصاد-کلیه گرایش ها
مهندسی-صنایع-کلیه گرایش ها ◆ مدیریت-گرایش های بازرگانی،
بیمه، دولتی؛علوم بانکی، مالی و بانکداری ◆ آمار-کلیه گرایش هاریاضی-کلیه گرایش‌ها
شرایط:
آقا و خانم ◆ مسلط به زبان عربی
حداکثر۳۲ سال سن ◆ فارغ التحصیلان دانشگاه های دولتی در اولویت هستند
ارسال رزومه به شماره: ۰۹۱۵۱۰۳۳۴۶۶

دعوت به همکاری

تجهیز گستر شریف در استان قم، شهر قم جهت تکمیل کادر خود از متقاضیان ساکن استان قم استخدام می‌نماید

کارشناس کیفیت
آقا/ خانم، دارای سابقه کار، تمام وقت
حقوق ثابت ماهانه از ۱۰ تا ۱۲ میلیون تومان
آشنایی کامل به الزامات قوانین GMP
آشنایی کامل به الزامات استاندارد مدیریت کیفیت ISO9001،
آشنایی کامل به الزامات استاندارد رضایتمندی مشتری ISO10002
آشنایی با نرم افزار پیوست، مهارت در اتوماسیون اداری، نرم افزار powerpoint، excel، wordآشنایی کامل با فرآیند های تولید و روش های نمونه برداری، آشنایی با روش های آماری و محاسباتی
کنترل حین تولید
برنامه ریزی جهت انجام ممیزی های داخلی و ابلاغ به واحدهای ممیزی‌شونده
انجام اقدامات مربوط به کدگذاری و شناسایی مستندات
انجام PQR محصولات به صورت سالیانه
جاری سازی فرآیند رسیدگی به شکایات مشتریان و محصولات برگشتی از آنها،نمونه برداری از مواد اولیه انبار
نمونه برداری از محصولات تولید شده نهایی و بینابینی
نمونه برداری از سیستم نگهداری آب
نمونه برداری از مخزن نگهداری الکل

مشارکت در انجام ممیزی ها و بازرسی های داخلی دوره ای از واحد های مختلف
تعامل با مدیر تضمین کیفیت شرکت در جهت رفع انحرافات و مغایرت های سازمان
انجام کنترل های حین تولید و تکمیل چک لیست های مربوطه
نظارت لازم بر انجام صحیح کلیه فعالیت های انبار، تولید، کنترل کیفیت،فنی مهندسی، کالیبراسیون طبق دستورالعمل های مصوب موجود
قرنطینه کردن مواد اولیه و محصولات طبق دستورالعمل های مصوب
نظارت بر توزین مواد اولیه و انتقال به بخش تولید
سایر وظایف محوله از سوی مقام مافوق در چهارچوب کاری
ساعات کاری:شنبه تا چهارشنبه ۸ تا ۱۷
بیمه، پاداش، سرویس رفت و برگشت، وام ناهار ،هدایای مناسبتی
آدرس: شکوهیه، فاز ۳، نبش میدان صیاد، صیاد ۱۶، کارخانه tgs
hr@tgs.co.com
https://bazarekar.ir/30307

یک گروه بزرگ و معتبر صنعتی جهت تکمیل کادر موردنیاز خود از افراد واجد شرایط در ردیف‌های شغلی زیر دعوت به همکاری می نماید. متقاضیان می توانند پس از مطالعه دقیق شرایط احراز، رزومه خود را به نشانی اعلامی ارسال نمایند.

*** توجه: درج عنوان شغلی در Subject ایمیلهای ارسالی الزامی است***

عنوان شغلی و ایمیل	شرایط احراز
ویزیتور (محل کار: فروش نهاده های کشاورزی در سرتاسر ایران) ایمیل جهت ارسال رزومه Job.iramon@gmail.com	کارشناس فروش سم وکود دارای حداقل ۵ سال سابقه بازاریابی مرتبط دانش فنی در زمینه نهاده های کشاورزی مسلط به بازار هدف در زمینه کود وسم کشاورزی فن بیان قوی قدرت جذب مشتری حقوق+ پورسانت *** خواهشمنداست افرادی که درزمینه فروش سم وکودتخصص دارند رزومه ارسال نمایند. ***

براساس تفاهم نامه همکاری دانشگاه تهران و سازمان فنی و حرفه ای صورت می گیرد؛

ایجاد اردوگاه مهارت‌آموزی ویژه دانشجویان و فارغ‌التحصیلان دانشگاه تهران

مراسم رونمایی از ۱۲۳۷ استاندارد مهارتی مشاغل دانش‌بنیان و آئین تبادل موافقت‌نامه همکاری بین سازمان آموزش فنی و حرفه‌ای و دانشگاه تهران برگزار شد.

به گزارش بازارکار، در هفته دولت که به نام روز پیشرفت و فناوری نامگذاری شده است، آئین تبادل موافقت‌نامه همکاری بین سازمان آموزش فنی و حرفه‌ای کشور و دانشگاه تهران و همچنین رونمایی از ۱۲۳۷ استاندارد مهارتی مشاغل دانش‌بنیان با حضور رئیس سازمان آموزش فنی و حرفه‌ای، رئیس دانشگاه تهران و قائم‌مقام‌وزیر تعاون در محل این سازمان برگزار شد. براساس این تفاهم نامه، همکاری جدیدی برای توسعه مهارت و اشتغال در حوزه آموزش های رسمی و غیررسمی اعم از دانشگاهی، فنی و حرفه ای، شهرک های صنعتی و اصناف شکل می گیرد.

۹۵۰۰ استاندارد آموزش مهارتی در کشور وجود دارد

غلامحسین حسینی‌نیا در این مراسم گفت: یکی از اهداف سازمان آموزش فنی و حرفه‌ای برقراری عدالت آموزشی و ارتقاء مهارت در بین همه اقشار از جمله دانشجویان و فارغ‌التحصیلان دانشگاه‌ها است.

وی گفت: اولین اردوی مهارتی دانشگاهی در کشور برای دانشگاه تهران برگزار می‌شود و افراد شرکت‌کننده در این دوره کوتاه‌مدت، مهارت عملی در محیط کارگاه می‌آموزند.

به گفته حسینی‌نیا در حال حاضر ۹۵۰۰ استاندارد آموزش مهارتی در کشور وجود دارد و با توجه به مشاغل دانش بنیان،پیش‌بینی می‌شود این استانداردها به ۱۷ هزار مورد برسد.همچنین جمهوری اسلامی تعدادی استاندارد مهارتی را از طریق سازمان بین‌المللی کار به کشورهای دیگر ابلاغ شده است.

در این مراسم همچنین اعلام شد، کردلو فرمانده اشتهارد نیز حضور دارد که شهرستان اشتهارد به اندازه چند ا ستان کشور واحد صنعتی دارد و محل خوبی برای مهارت‌آموزی به دانشجویان به شمار می‌رود.

۱۰ کشور فناوری‌محور در دنیا ۷۵ درصد تولید ناخالص جهان را برعهده دارند

حسینی‌نیا همچنین گفت: در دنیا دو دسته از کشورها هستند، یک دسته فناوری‌محور و یک‌دسته منبع‌محور هستند که ۱۰ کشور فناوری‌محور در دنیا ۷۵ درصد تولید ناخالص جهان را برعهده دارند و ۲۵ درصد بقیه تولید ناخالص جهان مربوط به ۱۰ کشور منبع‌محور به علاوه ۱۸۰ کشور دیگر است. بنابراین نقش فناوری و تکنولوژی به وضوح دیده می‌شود.

رئیس سازمان آموزش فنی و حرفه‌ای همچنین با بیان اینکه آموزش مهارت دانش‌بنیان با سایر مهارت‌ها بسیار فرق دارد، گفت: در بخش آموزش دانش‌بنیان همه چیز از صفر باید تولید شود. ایده تبدیل به محصول شود و برای محصول هم باید بازاریابی صورت گیرد و همه اینها به منظور دانش‌بنیان صورت می‌گیرد.

نهضت مهارت آموزی با مشارکت اصناف

معاون وزیر تعاون، کار و رفاه اجتماعی از مشارکت سازمان آموزش فنی و حرفه‌ای و دانشگاه‌ها برای ایجاد مجتمع های فناوری و نوآوری مهارت‌های دانش بنیان در کشور خبر داد و گفت: با همکاری یک میلیون و ۴۰۰ هزار واحد صنفی و اجرای طرح مهارت آموزی در محیط واقعی کار، انقلاب بزرگی در عرصه مهارت آموزی کشور ایجاد خواهد شد.

وی تصریح کرد: سازمان آموزش فنی و حرفه ای در گام دوم انقلاب، نهضت مهارت آموزی را مطرح کرده است که موضوع بسیار مهمی است. اگر گام اول را با نهضت سواد آموزی آغاز کردیم، گام دوم نهضت مهارت‌آموزی است که مبتنی بر نقشه راه علمی است که در دنیا برای پیشرفت و توسعه کشور در حال انجام است.

وی با اشاره به اهتمام و توجه ویژه دولت سیزدهم به مقوله مهارت‌آموزی ادامه داد: در حال حاضر رویکردها به سمت پیوند میان دانشگاه و حوزه مهارت آموزی و دانشگاهها با استارت آپ‌ها در مرزهای دانش است و در راستای تحقق شعار سال که از سوی مقام معظم رهبری به "تولید، دانش بنیان و اشتغال آفرین" نامگذاری شده است، سازمان آموزش فنی و حرفه‌ای فعالیت‌های مرتبط با استارت آپ‌ها و رویکردهای دانش بنیان را دنبال می‌کند و فعالیت‌های نوین را بر مهارت‌های دانشگاهی متمرکز کرده و موضوع افزایش سطح مهارت جمعی و جوانان را مدنظر دارد.

حسینی نیا ادامه داد: در حال حاضر اصناف از جمله شرکای اجتماعی ما به شمار می‌روند که طرح راهبردی

تصویب دو طرح ملی در شورای عالی آموزش های مهارتی

وی از دانشجویان و فارغ التحصیلان دانشگاهی به عنوان مهمترین شرکای اجتماعی سازمان متبوع خود نام برد و افزود: دو طرح ملی را در شورای عالی آموزش های فنی و حرفه‌ای و مهارتی به ریاست معاول اول رئیس جمهوری تصویب کردیم که یکی طرح کهاد مهارت‌آموزی یا آموزش هیبریدی است که بر اساس آن برای دانشجویان در حین تحصیل آموزش‌های مهارتی ارائه می‌شود و دوم طرح نخلستان که مربوط به فارغ التحصیلان دانشگاهی می‌شود که می‌توانند از طریق بهره‌مندی دوره‌های روز مهارتی به ویژه دانش بنیان و تکنولوژی های جدید وارد بازار شوند.

حسینی‌نیا این را هم گفت: کشور ما هم‌اکنون به مرحله‌ای رسیده است که در صنعت موشکی و پهپادی به مرحله صدور فناوری دانش‌بنیان رسیده است.

سرمایه‌گذاری در آموزش بیشترین بازدهی را دارد

در این مراسم سیدعلی موسوی جم قائم مقام وزیر کار با بیان اینکه سرمایه‌گذاری در آموزش بیشترین بازدهی را دارد، گفت: به و یژه اگر سرمایه‌گذاری برای مهارت‌های دانش‌بنیان و آموزش نوین باشد بازدهی بیشتر می‌شود.

وی این را هم گفت: دانشگاه‌های نسل پنجم به آموزش‌های نوین و دانش‌بنیان روی آورده‌اند و تأکید رئیس‌جمهور بر این است که ارتباط بین صنعت و دانشگاه برقرار شود.

ایجاد اردوگاه مهارت‌آموزی ویژه دانشجویان و فارغ‌التحصیلان دانشگاه تهران

برنامه دانشگاه تهران به منظور ایجاد اردوگاه مهارت‌آموزی ویژه دانشجویان و فارغ‌التحصیلان و همچنین ایجاد مجتمع نوآوری و فناوری‌های مهارت‌های دانش‌بنیان، با واگذاری ۱۵ ساله دو مرکز با وسعت بیش از ۷۰ هزار مترمربع به دانشگاه تهران، وارد فاز عملیاتی شد.

بر اساس موافقت‌نامه سازمان آموزش فنی‌وحرفه‌ای کشور و دانشگاه تهران، حق استفاده و بهره‌برداری از مرکز آموزش فنی‌وحرفه‌ای اشتهارد به متراژ بیش از ۵۳ هزار مترمربع با هدف ایجاد مجتمع (اردوگاه) مهارت‌آموزی و همچنین عملیاتی کردن طرح کهاد مهارت‌آموزی و طرح مهارت‌آموزی فارغ‌التحصیلان با تاکید بر فناوری‌های IT و سایر فناوری‌های نوین و دانش‌بنیان، به مدت ۱۵ سال در اختیار دانشگاه تهران قرار می‌گیرد.

در موافقت‌نامه دیگری که بین سازمان آموزش فنی‌وحرفه‌ای کشور و دانشگاه تهران به امضا رسید، حق استفاده و بهره‌برداری از مرکز آموزش فنی‌وحرفه‌ای شماره ۵ شهید مروتی تهران به متراژ بیش از ۱۹ هزار مترمربع و با هدف ایجاد مجتمع نوآوری و فناوری‌های مهارت‌های دانش‌بنیان و به منظور ایجاد چتر مهارت‌آموزی دانش‌بنیان، به مدت ۱۵ سال در اختیار دانشگاه تهران قرار گرفت.

بر اساس این دو موافقت‌نامه، فضای واگذارشده مرکز آموزش فنی‌وحرفه‌ای اشتهارد برای توسعه زیرساخت زیست‌بوم فناوری و نوآوری اعضای هیأت علمی و کارکنان و کارآموزی و مهارت‌آموزی دانش‌بنیان دانشجویان و فارغ‌التحصیلان و سایر ذینفعان دانشگاه تهران مورد استفاده قرار می‌گیرد. همچنین استقرار شرکت‌های دانش‌بنیان و هسته‌های فناور که مجری طرح مهارت‌آموزی دانش‌بنیان اعم از طراحی استانداردهای مهارت‌آموزی دانش‌بنیان و مجری طرح آموزش مهارت‌آموزی در محیط واقعی کار هستند، مورد توافق قرار گرفته است.

راه‌اندازی مجتمع (اردوگاه) مهارت‌آموزی دانش‌بنیان برای دانشجویان و فارغ‌التحصیلان دانشگاه تهران، ایجاد شرایط آموزشی مهارتی در محیط واقعی کار در فعالیت‌های دانش‌بنیان و همچنین طراحی دوره‌های آموزش فنی‌وحرفه‌ای مهارتی در حوزه فناوری‌های برافکن برای دانشجویان و فارغ‌التحصیلان و طراحی استانداردها و محتوای آموزشی مهارتی دانش‌بنیان از جمله محورهای این موافقت‌نامه‌ها است.

دانشگاه تهران در این دو موافقت‌نامه موظف شده است تا پژوهشی در راستای نیازهای سازمان فنی‌وحرفه‌ای در زمینه مهارت‌های مورد نیاز مشاغل آینده و آینده مشاغل انجام دهد. همچنین ارائه مشاوره و خدمات تخصصی به سازمان آموزش فنی‌وحرفه‌ای کشور، برگزاری کارگاه‌های آموزشی و دوره‌های آموزشی کوتاه‌مدت و اجرای دوره‌های آموزشی ارتقای مهارت و توانمندسازی مربیان سازمان آموزش فنی‌وحرفه‌ای کشور از خدماتی است که دانشگاه تهران در قالب این موافقت‌نامه به این سازمان ارائه می‌نماید.

این موافقت‌نامه‌ها به امضای دکتر سید محمد مقیمی رئیس دانشگاه تهران، دکتر غلامحسین حسینی‌نیا رئیس سازمان آموزش فنی‌وحرفه‌ای کشور، دکتر علی اسدی رئیس پارک علم و فناوری دانشگاه تهران، جواد روانبخش مدیرکل آموزش فنی‌وحرفه‌ای استان تهران و بهزاد غفاری مدیرکل آموزش فنی‌وحرفه‌ای استان البرز رسیده است.

دکتر سید محمد مقیمی، رئیس دانشگاه تهران در نشست امضای موافقت‌نامه بین دانشگاه تهران و سازمان آموزش فنی‌وحرفه‌ای کشور، با ابراز امیدواری نسبت به اینکه هدف مشترک و هم‌افزایی ظرفیت‌های دانشگاه و این سازمان در زمینه «مهارت‌ورزی» به تحقق دانشگاه کارآفرین کمک کند، اظهار داشت: سازمان آموزش فنی‌وحرفه‌ای کشور می‌تواند مکمل خوبی برای دانشگاه تهران در زمینه ارتقای مهارت‌ورزی دانشجویان و فارغ‌التحصیلان باشد. ائتلاف استراتژیک بین دانشگاه تهران و این سازمان ایجاد شده است که مرکز ثقل حرکت مشترک بین دو نهاد در قالب دهکده فناوری و نوآوری متجلی خواهد شد.

وی با تاکید بر اهمیت مهارت‌ورزی و مهارت‌آموزی دانشجویان، تصریح کرد: برای اینکه فارغ‌التحصیلان دانشگاه از مهارت کافی برای پیاده کردن عملی مباحث نظری و تئوریک برخوردار باشند، لازم است علاوه بر اینکه جنبه‌های تئوریک را در دانشگاه می‌آموزند، نسبت به مهارت‌های لازم جهت ورود به بازار کار هم دارای ذهنیت و شناخت باشند.

رئیس دانشگاه تهران با اشاره به راه‌اندازی قرارگاه مهارت‌آموزی ویژه دانشجویان و فارغ‌التحصیلان دانشگاه تهران، گفت: این قرارگاه در فضاهایی که بر اساس موافقت‌نامه با سازمان آموزش فنی‌وحرفه‌ای کشور در اختیار دانشگاه تهران قرار می‌گیرد، ایجاد می‌شود. در فرآیند این همکاری تلاش می‌کنیم فضای لازم را برای مهارت‌ورزی، امید دادن به دانشجویان و آماده نمودن آنها جهت نقش‌آفرینی در مشاغل مرتبط با رشته تحصیلی‌شان ایجاد کنیم.

تاکید بر تجاری‌سازی پایان‌نامه‌ها و رساله‌های دانشجویی

دکتر مقیمی در بخش دیگر این نشست، با اشاره به هدفگذاری استقرار ۲ هزار واحد فناور و دانش‌بنیان ذیل پارک علم و فناوری دانشگاه تهران، مراکز آموزش فنی‌وحرفه‌ای که بر اساس موافقت‌نامه با سازمان آموزش فنی‌وحرفه‌ای کشور در اختیار دانشگاه تهران قرار می‌گیرند را بستری مناسب به منظور تحقق این هدفگذاری دانست.

رئیس دانشگاه تهران افزود: برنامه دانشگاه تهران این است که پایان‌نامه‌ها و رساله‌های دانشجویی دارای رویکرد فناورانه باشند و منجر به نوآوری و تجاری‌سازی شوند. یکی از امکاناتی که سازمان آموزش فنی‌وحرفه‌ای کشور در اختیار دانشگاه تهران قرار می‌دهد این است که فضای فیزیکی لازم برای تجاری‌سازی ایده‌های موجود در پایان‌نامه‌ها و رساله‌ها فراهم شود.

وی در پایان اظهار داشت: سالانه ۸ هزار رساله و پایان‌نامه در دانشگاه تهران تولید می‌شود که اگر حداقل ۱۰ درصد از این رساله‌ها و پایان‌نامه‌ها منجر به فناوری شود، رقم بسیار قابل توجهی خواهد بود. طیف رساله‌ها و پایان‌نامه‌های علوم انسانی و اجتماعی را نیز در قالب خانه خلاق علوم انسانی تسری خواهیم داد و شاهد تیم‌سازی در این مجموعه‌ها به ویژه در منطقه اشتهارد خواهیم بود تا دانشجویان به صورت متمرکز در دوره‌های کوتاه مدت بتوانند مهارت‌های فنی، حرفه‌ای، اجتماعی، فناوری و حمایت از صنعت را بیاموزند.

گزارش؛ امیرعلی بینام

آخرین فرصت های شغلی مرکز مشاوره شغلی و کاریابی بازارکار

ارسال رزومه: ۰۹۱۲۲۱۷۷۶۴۳ - تماس: ۶۶۴۰۵۶۵۵

عنوان شغل	تحصیلات	توضیحات
کارشناس منابع انسانی	کارشناسی و بالاتر	شرکت نفتی- نیرو در حد مدیر منابع انسانی
کارشناس باغبانی	کارشناسی و بالاتر	آقا- مرکز وابسته به دولت است
کارشناس حقوق و دستمزد	کارشناسی حسابداری	شرکت نفتی – خانم- دارای سابقه کار
کارشناس IT	مهندس کامپیوتر	شرکت نفتی- دارای سابقه کار
متخصص شبکه و امنیت	مهندس کامپیوتر و یا IT	مرکز دولتی-حرفه ای در سخت افزار و نرم افزارهای شبکه و امنیت دیتا سنتر
مهندس مکانیک یا نقشه کشی	کارشناسی	آقا – خانم – سرویس دارد
نیروی دفتری	کارشناسی و بالاتر	آشنا به زبان انگلیسی
خدماتی بیمارستان	دیپلمه	دارای ظاهر مرتب
کارآموز واحد منابع انسانی شرکت نفتی	کارشناسی رشته های مرتبط	هدف آموزشو تربیت نیروی منابع انسانی و سپس جذب افراد موفق
نیروی فنی	دیپلم و کاردانی	کار فنی در خطوط ریلی است
حسابدار	کارشناسی و بالاتر	مسلط به محاسبه ارزش افزوده- حقوق و دستمزد- بیمه مالیات
کارشناس در مرکز دولتی	کارشناسی و ارشد	رشته های فیزیک، فتونیک، صنایع، کامپیوتر، مکانیک، متالورژی، برق و مدیریت
نیروی فنی	رشته های فنی	وظایف: نصب، راه اندازی، تعمیر و نگهداری باسکول ها و سیستم های توزین
کارشناس IT و نرم افزار	کارشناسی IT و نرم افزار	مرکز تخصصی و دولتی است
کارشناس بازرگانی- خرید	کارشناسی	شرکت نفتی است
کارشناس مرکزتماس و پشتیبانی فنی	مخابرات، کامپیوتر، IT	آشنا به مبانی شبکه و امور فنی
برنامه نویس، شبکه و تحلیلگر سیستم	کامپیوتر ،IT و صنایع	تسلط به BPMN , c#
کارشناس فرایند	کارشناسی شیمی	مرکز دولتی - مسلط به Aspen Adsortion
نیروی اداری	کارشناسی	مسلط به اکسل
دیجیتال مارکتینگ	کارشناسی	دارای سابقه مرتبط

عنوان شغل	تحصیلات	توضیحات
کارپرداز		دارای موتور و گواهینامه
کارشناس فروش دفتری	ترجیحا پلیمر و یا فنی	ماموریت دارد
کارشناس مکانیک یا هوافضا	مکانیک یا هوافضا	آشنایی با اصول پایپینگ و متره و تجهیزات ثابت
کارشناس معماری	معماری - طراحی	آشنا به نرم افزار revit
سرپرست انبار		انبار سیستمی
بازرگانی خارجی	ارشد بازرگانی خارجی	مسلط به زبان انگلیسی و امور بازرگانی
دفتری	کارشناسی	آشنا به زبان انگلیسی - مسلط به آفیس
دفتری و فروش		مسلط به آفیس
راننده		دارای خودرو
خدمات و آبدارچی	دیپلم	مراکز دولتی و خصوصی معتبر
تزریق کار	دیپلم	دارای شیفت کاری
راننده پایه ۲		رانندگی با ایسوزو و کامیونت
هلپ دسک در شرکت نفتی	کارشناسی	توانایی پشتیبانی فنی ۵۰ کاربر مختلف
نیروی فنی	دیپلم فنی	نصب و راه اندازی دوربین
اپراتور مرکز تماس	کارشناسی	قدرت بیان بالا و آشنایی به آفیس
تکنسین مکانیک	کاردانی	نیروی فنی و آچار به دست
تکنسین برق	دیپلمه	
تاسیسات	دیپلمه	آشنا به جوشکاری و لوله کشی
ویزیتور		کار دانشجویی با بیمه و حقوق و پورسانت
مهندس الکترونیک	کارشناسی	
کارشناس نرم افزار		آشنایی sql
مهندس الکترونیک-مکانیک و صنایع	کارشناسی	دارای سرویس
گرافیست		مسلط به فتوشاپ

خدمات کارفرما

خدمات کارجو

قوانین کار و تامین اجتماعی

قابل توجه کارفرمایان عزیز:

شما می توانید از طریق تهیه و ارسال یک فیلم ۳ دقیقه ای با کیفیت نسبت به معرفی شرکت و نیروهای مورد نیاز خود به صورت رایگان در نشریه الکترونیک بازارکار اقدام نمایید.

۶۶۴۱۷۲۷۰

کارجویان محترم می‌توانند برای کسب اطلاعات بیشتربر روی فرصت شغلی مربوطه کلیک یا به سایت بازار کار www.bazarekar.ir مراجعه نمایند.

معاون امور تعاون وزارت کار در نشست خبری هفته تعاون خبر داد:

۲۰ هزار فرصت شغلی با بهره‌برداری از ۴۷۵ طرح تعاونی در سراسر کشور

مهدی مسکنی معاون امور تعاون وزارت تعاون، کار و رفاه اجتماعی گفت: از راه اندازی ۴۵۷ طرح اشتغال زا در هفته تعاون خبر داد و اعلام کرد: ۲۰ هزار فرصت شغلی با بهره برداری از ۴۷۵ طرح تعاونی در سراسر کشور به نتیجه می رسد.

به گزارش بازارکار، مهدی مسکنی در نشست خبری هفته تعاون که در محل وزارت تعاون، کار و رفاه اجتماعی برگزار شد اظهار داشت: معاونت امور تعاون به عنوان متولی بخش تعاون در قالب یکی از سه رکن اقتصاد جمهوری اسلامی ایران مطرح است.

وی ادامه داد: نسبت به سال گذشته رشد ۳۰ درصدی پروژه ها را در حوزه تعاون داریم که البته در بازه زمانی ۱۰ ماهه گذشته ۵۸۰ پروژه در حوزه تعاون افتتاح شده است و میزان طرح های اعلام وصولی حوزه تعاون یکهزار و ۹۹۰ میلیارد تومان در کارگروه تایید شده است.

مسکنی با اشاره به افزایش ۱۵ درصدی ثبت صدور اعتبارنامه در صندوق نسبت به سال گذشته افزود: در مقایسه با اردیبهشت سال گذشته و سال جاری ۲.۵ درصد ثبت تعاونی و ۳.۵ درصد افزایش شغل تعاونی در کشور به استناد مرکز آمار ایران ثبت شده است.

وی گفت: برنامه های مختلف در حوزه اتاق های فکر، آموزش های مجازی و اجرای تفاهم نامه ها در طول ۱۰ ماهه گذشته صورت گرفته است.

راه اندازی رشته کارشناسی ارشد تعاون در دانشگاه تهران

مسکنی در ادامه عنوان کرد: پیگیری راه اندازی رشته کارشناسی ارشد تعاون از اقدامات مهم آموزشی حوزه تعاون است و همچنین آموزش ۲ واحد در مقطع کارشناسی و خوشه تعاون با ۲۰ واحد نیز مصوب شده است.

وی ادامه داد:برگزاری نشست های تخصصی حوزه تعاونی های زنان در کانون توجه معاونت امور تعاون قرار گرفته و ۱۸۰۰ میلیارد تومان حمایت از تعاونی های زنان سرپرست خانوار صورت گرفته است.

معاون سرپرست وزارت کارهمچنین گفت :۳۱۰ تعاونی در قالب نمایشگاه های داخلی و خارجی حوزه تعاون حضور موفق داشته اند و حضور در نمایشگاه روسیه نیز به زودی محقق خواهد شد.

وی ادامه داد : در پیگیری‌های مختلف با مساعدت وزیر اقتصاد ۷۵ درصد مطالبات تعاونی های سهام عدالت شهرستانی محقق شد و پرداخت سود سهام عدالت نیز توسط معاونت امور تعاون در دستورکار قرار گرفت.

مسکنی بیان داشت: در راستای حمایت از بهسازی، نوسازی و بهره وری با توجه به اینکه ۷۰ درصد مسافربری و ۴۹ درصد حمل باردر تعاونی ها صورت می گیرد، حمایت از این تعاونی ها صورت گرفته است.

معاون امور تعاون همچنین گفت : ۳ هزار دستگاه خودروی سورن به ناوگان تعاونی مسافربری برون شهری نیز اضافه شده است.

۱۰ هزار تعاونی مسکن وجود دارد

وی اضافه کرد : ۱۰ هزار تعاونی مسکن وجود دارد که ۵۳۸ تعاونی در این حوزه دارای مشکلاتی هستند که به دنبال رفع مسائل آنها هستیم.

به گفته مسکنی، در بازه زمانی ۱۰ ماهه گذشته اصلاح مقررات از پیگیری های جدی ما در حوزه تعاون بوده است.

مسکنی ادامه داد: خط اعتباری ۲ هزار میلیارد تومانی محقق شده و در تفاهم نامه منعقد شده با بانک توسعه تعاون نیز خط اعتباری ۳ هزار میلیارد تومانی نیز در حال پیگیری است.

محرومیت زدایی سه هزار و ۱۰۰ روستا در دستور کار قرار دارد

معاون وزیر کار ادامه داد: در قالب محرومیت زدایی در بخش تعاون نیز هدفگذاری سه هزار و ۱۰۰ روستا در دستور کار قرار دارد که ۲۰ تفاهم نامه با استان داران سراسر کشور در حوزه رونق بخش تعاون داشته ایم.

به گفته وی، هوشمند سازی دولت الکترونیک نیز از دیگر اقدامات ما در حوزه تعاون است و ۶۱۰ شرکت تعاونی های دانش بنیان در حال بهره برداری و فعالیت هستند.

وی گفت : اتاق تعاون ایران پس از ۱۴۰ سال به عنوان عضو هیات مدیره نهاد بین المللی تعاون درآمده است و ۷۰۰ میلیون دلار صادرات بخش تعاون در طول ۱۰ ماه گذشته به ثبت رسیده است.

توسعه مشاغل خانگی با کمک بخش تعاونی

وی بیان داشت: توجه به بخش کم درآمد نیز از برنامه های معاون تعاون وزارت کار محسوب می شود و توجهات ما در امور تعاون به حوزه مشاغل خانگی نیز در دستور کار اقدامات این حوزه قرار دارد.

مسکنی ادامه داد: در اسفند ماه ۱۴۰۰ بیش از ۵۵۰۰ واحد مسکن مهر را به متقاضیان واگذار کردیم.

معاون وزیر کار همچنین گفت : بخشی از رویکردهای ما مبتنی بر اجرایی کردن شعار سال است که مسائل اصلی بخش تعاون را در قالب ۴۰ پروژه پیش بینی کرده ایم.

مسکنی افزود: مجامع بیش از ۱۳۰ تعاونی های سهام عدالت شهرستانی برگزار شده است و در حوزه جامانده‌گان سهام عدالت بحث های فنی در خصوص جامعه هدف صورت گرفته و پیشنهاداتی در صحن دولت در خصوص تامین منابع این حوزه انجام شده است.

وی خاطرنشان کرد: سیاست کلی ما به توسعه بخش مردمی تعاون معطوف شده است.

وی گفت: امروز ۱۰۱ تعاونی دانش بنیان در حال فعالیت هستند که ۱۸ تعاونی تا امروز در حال اضافه شدن به آنها است که باید تا پایان سال به ۲۵۰ تعاونی برسد.

معاون امور تعاون وزارت کار ادامه داد : تعداد کل تعاونی ها ۹۷ هزار واحد بود که با اضافه شدن بیش از ۲ هزار تعاونی به عدد ۱۰۰ هزار تعاونی نزدیک شده است که در حدود یک میلیون و ۸۵۱ هزار فرصت شغلی در این حوزه ثبت شده است.

تحقق کامل سند توسعه تعاون نیازمند مشارکت تمامی نهادهای دولتی و حاکمیتی

وی گفت :هدفگذاری سال‌جاری ۲۰ هزار فرصت شغلی در حوزه تعاون مشخص شده و تحقق کامل سند توسعه تعاون نیازمند مشارکت تمامی نهادهای دولتی و حاکمیتی و حکمرانی اقتصاد تعاون در وزارت تعاون است.

معاون وزیر کار همچنین تصریح کرد : امروز ما به بخش تعاون از منظر ابعاد اجتماعی آن نگاه می کنیم و در معاونت امور تعاون به دنبال تعاونی های غیرفعال زائد هستیم.

مسکنی اظهار داشت: ساخت مسکن توسط تعاونی های مسکن جوار کارخانه ای را در معاونت امور تعاون دنبال می کنیم که در این حوزه هدفهای بسیاری را دنبال می کنیم و کاهش بعد مسافت بین منزل و محل کار در کنار تامین مسکن از مهم ترین اهداف این حوزه است.

معاون امور تعاون وزارت کار تصریح کرد : اراده در تامین زمین برای ساخت مسکن بر اساس زمین های موجود در کارخانه ها وجود دارد که طی اقدامات مرتبط عملیاتی خواهد شد.

مدل تعاونی به کمک استقلال و پرسپولیس می آید

مسکنی همچنین گفت: تعاون تنها مدلی در کشور محسوب می شود که عضویت هواداران باشگاه های ورزشی را به رسمیت می شناسد و امروز هواداران و پیشکسوتان باشگاه های پرسپولیس و استقلال به این نکته رسیده اند.

وی بیان کرد : به گواه نظرات پیشکسوتان باشگاه های پرسپولیس و استقلال، مدل تعاونی از مدل های موفق در حوزه واگذاری‌های حوزه ورزشی است.

مسکنی بیان کرد : بیش از ۷۰ درصد ارزش باشگاه های ورزشی بزرگ فوتبالی به برند و نشان آنها مرتبط است.

معاون امور تعاون وزارت رفاه در ادامه عنوان کرد : در حوزه تعاونی های دانشجویی استان کرمانشاه را پایلوت پژوهشی قرار داده ایم.

مسکنی ادامه داد : در حوزه مسکن مهر، ۸۴۰ هزار واحد توسط تعاونی های ساخته شده است و در این مدت چندماهه اخیر، اساسنامه های جهش مسکن و تعاونی‌های مرز نشین مورد اصلاح قرار گرفته است.

وی خاطرنشان کرد : مسئله زمین مرتبط با یک میلیون و ۶۰۰ هزار واحد مسکونی توسط دولت محقق شده است. امروز در بخش تعاون به ساخت فکر نمی کنیم بلکه در اندیشه تکنولوژی های ساخت و تامین منابع هستیم.

معاون وزیر کار بیان داشت : در اساسنامه جدید تعاون به تعاونی ها اجازه ساخت داده نمی شود بلکه این مجوز باید توسط شرکت های دارای اعتبار تخصصی در حوزه شاخت و ساز دریافت شود. اساسنامه جدید حوزه تعاون بر مبنای جهش تنظیم شده است.

وی بیان کرد : باور مسئولان به تعاون در قالب یکی از اساسی ترین مشکلات حوزه تعاون مطرح است و در واقع مسئله مهم تعاونی ها در این موضوع گنجانده می شود.

اختصاص ده هزار میلیارد ریال برای توسعه مشاغل خانگی

مدیرعامل بانک توسعه تعاون نیز در ادامه این مراسم در پاسخ به سوال خبرنگار بازارکار در مورد پرداخت تسهیلات به مشاغل خانگی گفت: سال قبل دو بانک توسعه تعاون و رفاه کارگران عامل بودند و سهم هر بانک ۲ هزار میلیارد ریال بود و امسال ۱۰ هزار میلیارد ریال به مشاغل خانگی تخصیص داده شده، اما در بودجه امسال دو بانک دیگر هم اضافه شدند، بنابراین در ۴ بانک، هر کدام ۱۰ هزار میلیارد ریال تسهیلات برای مشاغل خانگی پرداخت می‌شود.

به گفته وی پرداخت تسهیلات بانک توسعه تعاون تا امروز ۲۳ درصد از تکلیف ۱۰ هزار میلیارد ریالی محقق شده و تا آخر سال همه تسهیلات مشاغل خانگی پرداخت می‌شود. همچنین از محل تبصره ۱۸ برای اشتغال افراد تحت پوشش کمیته امداد ۱۷ هزار میلیارد ریال تکلیف برعهده داریم که تا امروز ۲۶ درصد پرداخت شده است.

وی افزود: طبق قانون ۷۰ درصد تسهیلات این بانک برای حمایت از تعاونی‌ها پرداخت می‌شود که ما دو تفاهم‌نامه امضا کردیم و خط اعتباری برای تعاون در نظر گرفتیم که یکی از آنها عملیاتی شده و معادل ۲ هزار میلیارد تومان به تسهیلات تعاونی‌ها اختصاص می‌یابد. همچنین ۵ هزار میلیارد ریال قرارداد در شرف انعقاد قرار دارد و یک خط اعتباری از محل افزایش سرمایه بانک به میزان ۳ هزار میلیارد تومان اختصاص می‌یابد که در تلفیق با منابع داخلی بانک برای بهسازی و نوسازی تعاونی‌ها استفاده می‌شود.

شیخ حسینی ادامه داد: پرداخت تسهیلات نسبت به سال قبل ۷۷ درصد رشد داشته است.

به گفته شیخ حسینی برای افراد تحت پوشش سازمان بهزیستی ۷ هزار میلیارد ریال، برای وام ازدواج ۱۲ هزار و ۵۲۵ هزار میلیارد ریال، برای وام فرزندآوری ۶۸۶۳ میلیارد ریال، برای خرید تضمینی گندم ۱۷ هزار میلیارد ریال اختصاص می‌یابد که تاکنون ۵۰ درصد از این مبلغ را هم پرداخت کرده‌ایم.

دعوت به همکاری

استخدام در گروه صنعتی آذین خودرو/شرکت آذین بسپار بازآزما

ردیف	شغل	شرایط احراز		امکانات رفاهی
۱	کارشناس مهندسی محصول	مدرک تحصیلی :	حداقل مدرک کارشناسی مهندسی/ ترجیحا مکانیک و پلیمر	بیمه تامین اجتماعی از بدو استخدام
		توانایی ها:	مسلط به فرآیند APQP سابقه مدیریت پروژه های تکوین محصول مسلط به به نرم افزار CATIA مسلط به مدارک SQA آشنا با IATF سیستم مدیریت کیفیت در صنایع خودروسازی	بیمه تکمیلی
		سابقه کار:	حداقل۳ سال مرتبط	وعده غذایی ناهار
		جنسیت	آقا	شیفت روز با اضافه کاری ۷:۰۰ الی ۱۹:۰۰
		شیفت کاری:	ندارد	سرویس ایاب و ذهاب
		کارت پایان خدمت:	الزامی برای آقایان	
۲	کارشناس خرید	مدرک تحصیلی :	حداقل کارشناسی و ترجیحا کارشناسی مدیریت بازرگانی	بیمه تامین اجتماعی از بدو استخدام
		توانایی ها:	آشنایی با اصول مذاکره آشنایی با خرید و تدارکات و تنظیم سفارشات آشنایی با استانداردهای کیفیت آشنایی با اصول مالی و قراردادها	بیمه تکمیلی
		سابقه کار:	حداقل۳ سال مرتبط	وعده غذایی ناهار
		جنسیت	آقا و خانم	شیفت روز با اضافه کاری ۷:۰۰ الی ۱۹:۰۰
		شیفت کاری:	ندارد	سرویس ایاب و ذهاب
		کارت پایان خدمت:	الزامی برای آقایان	
۳	کارشناس فروش	مدرک تحصیلی :	حداقل کارشناسی و ترجیحا کارشناسی مدیریت بازاریابی و فروش	بیمه تامین اجتماعی از بدو استخدام
		توانایی ها:	آشنایی با اصول مذاکره و فروش آشنایی با استانداردهای کیفیت آشنایی با اصول مالی و قراردادها	بیمه تکمیلی
		سابقه کار:	حداقل 3 سال سابقه کار مرتبط	وعده غذایی ناهار
		جنسیت	آقا و خانم	شیفت روز با اضافه کاری ۷:۰۰ الی ۱۹:۰۰
		شیفت کاری:	ندارد	سرویس ایاب و ذهاب
		کارت پایان خدمت:	الزامی برای آقایان	

Email: edari.estekhdam@yahoo.com

دعوت به همکاری

رئیس حسابداری

با حداقل ۵ سال سابقه کار مفید
در شرکتهای تولیدی و بازرگانی
متقاضیان رزومه خودرا به آدرس ایمیل ذیل ارسال نمائید.

mozhgangholami473@gmail.com

دعوت به همکاری

یک واحد صنفی برای تکمیل کادر نیروی انسانی خود به افراد زیر نیازمند است:

۱.رئیس حسابداری
۲.کارشناس حسابداری

متقاضیان میتوانند مشخصات و سوابق خود را به آدرس ایمیل زیر ارسال نمایند.

JOBINDUSTRIAL@YAHOO.COM

دعوت به همکاری

KARPERN
Water & Wastewater Solutions

مدیر بهره برداری

تصفیه خانه بازیافت پساب صنعتی

شرکت کارپرن در نظر دارد جهت بهره برداری از یکی از تصفیه خانه های خود یک نفر مدیر بهره برداری با شرایط ذیل استخدام نماید. بدینوسیله از مدیران فنی و کارشناسان ارشد فنی با سابقه در زمینه بهره برداری از تصفیه خانه های بازیافت آب و تاسیسات آب شیرین کن دعوت می شود جهت همکاری اعلام آمادگی نمایند.

- ✓ شرایط: سابقه و اشراف کافی به بهره برداری از تاسیسات بازیافت پساب یا آبشیرین کن
- ✓ محل کار: سیرجان - مجتمع گل گهر
- ✓ راه های ارتباطی : ایمیل hr@karpern.com | واتساپ: ۰۹۰۲۱۲۸۳۱۰۴

دعوت به همکاری

شرکت دانش بنیان آریا سرمایش پردیسان در بومهن (تهران) تولید کننده تجهیزات پیشرفته آزمایشگاهی (تجهیزات تست شرایط محیطی)

در واحد مهندسی و طراحی از واجد شرایط ذیل دعوت به عمل می آورد:

مهندس طراح (آقا)

سن حداکثر ۳۷ سال، سابقه کار حداقل ۷ سال
داشتن عدم اعتیاد، مسلط به نرم افزار کتیا (شیت متال)،
آشنایی با اتوکد، آشنایی با دستگاه CNC برک، لیزر، فرز CNC جهت سفارش ساخت قطعات به تامین کنندگان خارجی
آشنایی با ورق آلات، فلزات و ساخته قطعه
حداقل لیسانس جامدات یا ساخت و تولید یا سیالات

شنبه تا چهارشنبه ۸ الی ۱۸(از ساعت ۱۶/۳۰ به بعد اضافه کار لحاظ می گردد) و پنج شنبه ها ۸ الی ۱۵:۳۰
حقوق توافقی + همراه با اضافه کار + عیدی + سنوات + پاداش
متقاضیان واجد شرایط می توانند از طریق راه اعلام شده در بخش اطلاعات تماس، ارتباط حاصل نمایند.

info@aryasarmayesh.com
https//:bazarekar.ir33173

هر هفته یک مهارت،یک تجربه
بازار کار

۵ نکته در مورد آینده شغلی که باید بدانید

آینده مشاغل به طور فزاینده ای برای میلیون ها کارگر، کارمند و شرکت در سراسر جهان به واقعیت امروزی تبدیل می شود. یافته های آخرین گزارش آینده مشاغل در این مقاله به روندهای مورد انتظار در سال های ۲۰۱۸ تا ۲۰۲۲ و ۲۰ بنگاه اقتصادی و ۱۲ کارخانه صنعتی را مورد ارزیابی قرار داده است. در این مقاله مواردی وجود دارد که برای آماده شدن باید بدانید:

۱-سیستم های اتوماسیون، استفاده و بکارگیری ربات ها و دیجیتالی شدن تمامی بخش ها در صنایع مختلف متفاوت به نظر می رسند.

اینترنت پرسرعت موبایل، هوش مصنوعی، تجزیه و تحلیل داده های بزرگ و فناوری ابری قرار است بین سال های ۲۰۱۸ تا ۲۰۲۲ شرکت ها را در پذیرش فناوری های جدید هدایت کنند. بسیاری از شرکت ها برای دستیابی به سرمایه تجاری قابل توجه ، به زندگی ماشینی و فضای مجازی روی آورده اند و روی این موضوعات سرمایه گذاری کلان انجام داده اند. در مقابل، سرمایه‌گذاری روی فناوری‌های رباتیکی ، در طول این دوره تا حدودی جایگاه خود را حفظ خواهد کرد – اما با این وجود سرعت آن بالا می‌رود. ربات های ثابت احتمالاً تا سال ۲۰۲۲ به طور گسترده مورد استفاده قرار می گیرند - اما صنایع مختلف موارد استفاده و ترجیحات متفاوتی دارند.

۲- در میان تمامی مشکلات و اختلالات موجود شغلی ، یک چشم انداز مثبت برای مشاغل وجود دارد .

در سال ۲۰۲۲، مشاغل جدید و نوآور از ۱۶٪ به ۲۷٪ درشرکت های بزرگ در سطح جهانی افزایش خواهند یافت، در حالی که نقش های شغلی تحت تأثیر منسوخ شده فناور قرار است از ۳۱٪ به ۲۱٪ کاهش یابد. از نظر کمی، ۷۵ میلیون شغل فعلی ممکن است با تغییر در تقسیم کار بین انسان‌ها، ماشین‌ها و الگوریتم‌ها جابه‌جا شوند، در حالی که ممکن است ۱۳۳ میلیون شغل جدید در همان زمان بوجود آید.

مشاغل در حال رشد شامل شغل هایی مانند تحلیلگر داده ها، برنامه نویسی نرم افزار، کامپیوتر و برنامه‌های کاربردی ، تجارت الکترونیک و متخصصان حوزه رسانه های اجتماعی خواهد بود و این مشاغل به طور قابل توجهی بر اساس و با استفاده از فناوری تقویت خواهند شد. با این حال، همچنین انتظار می‌رود که نقش‌های شغلی مبتنی بر ویژگی‌های «انسانی» متمایز، مانند کارکنان خدمات مشتری، متخصصان فروش و بازاریابی، آموزش و توسعه، فرهنگ، و متخصصان توسعه سازمانی و همچنین مدیران نوآوری رشد و پیشرفت نمایند .

۳- تقسیم کار بین انسان ها، ماشین ها و الگوریتم ها به سرعت در حال تغییر است.

کارفرمایان قادر خواهند بود تغییر قابل توجه و چشمگیری در تقسیم کار بین انسان‌ها، ماشین‌ها و الگوریتم‌ها برای وظایف امروزی پیش بینی کنند.

در حال حاضر به طور متوسط ۷۱ درصد از کل ساعات کار در صنایع تحت پوشش گزارش مشاغل آینده شغلی توسط انسان انجام می شود، در مقایسه با ۲۹ درصدی که‌الان توسط ماشین‌ها یا الگوریتم ها در حال انجام است. انتظار می‌رود تا در سال ۲۰۲۲ این میانگین به ۵۸ درصد ساعت کار توسط انسان و ۴۲ درصد توسط ماشین‌ها یا الگوریتم‌ها تغییر کند. بطور کلی از نظر ساعات کاری، امروزه هیچ کاری عمدتاً توسط ماشین‌ها یا الگوریتم‌ها انجام نمی‌شود. نسبت به نقطه شروع ، گسترش سهم ماشین‌ها از عملکرد وظایف کاری به ویژه در استدلال و تصمیم‌گیری، وظایف اداری و جستجوی اطلاعات مشخص خواهد شد. حتی وظایف کاری که امروزه توسط انسان‌ها انجام می‌شود - برقراری ارتباط، تعامل، هماهنگی، مدیریت و مشاوره - توسط ماشین‌ها انجام می‌شود، هرچند به میزان کم.

۴-وظایف و تعاریف شغلی جدید در محل کار باعث افزایش تقاضا برای یادگیری و ارتقاء مهارت های جدید می شود.

در سال ۲۰۲۲ مهارت‌های مورد نیاز برای انجام مشاغل به طرز قابل توجهی تغییر خواهد کرد. انتظار می‌رود میانگین جهانی «ثبات مهارت‌ها» - نسبت به مهارت‌های اصلی مورد نیاز برای انجام یک شغل که ثابت می‌ماند - حدود ۵۸ درصد باشد. این بدان معناست که کارگران در سال ۲۰۲۲ شاهد تغییر میانگین ۴۲ درصدی در مهارت های مورد نیاز محل کار خواهند بود. مهارت‌هایی که در حال رشد هستند شامل تفکر تحلیلی و یادگیری پویا و همچنین مهارت‌هایی مانند طراحی فناوری است که تقاضای رو به رشد برای مشاغل مختلف حوزه فناوری را برجسته می‌کند. با این حال، مهارت در فناوری های جدید و نوآورتنها بخشی از معادله مهارت های ۲۰۲۲ است. مهارت‌های «انسانی» مانند خلاقیت، اصالت و ابتکار، تفکر انتقادی، متقاعدسازی و مذاکره نیز ارزش خود را حفظ یا افزایش پیدا خواهد کرد، همچنین توجه به جزئیات، انعطاف‌پذیری و حل مشکلات پیچیده. هوش عاطفی، رهبری و نفوذ اجتماعی و همچنین جهت‌گیری خدمات نیز نسبت به برجستگی فعلی خود افزایش خاصی در تقاضا دارند.

۵-همه ما نیازمند یادگیری و فراگیری دائمی و بروزشده هستیم .

به طورمتوسط ، کارمندان در سال ۲۰۲۲ به ۱۰۱ روز بازآموزی و ارتقاء مهارت نیاز دارند. شکاف های مهارتی در حال ظهور - هم دربین قشر کارگری وهم در بین مدیران ارشد شرکت ها - ممکن است به طور قابل توجهی مانع مدیریت تحول سازمان شود. بسته به صنعت و جغرافیا، بین نیم تا دو سوم شرکت‌ها احتمالاً به پیمانکاران خارجی، کارکنان موقت و فریلنسرها روی می‌آورند تا شکاف‌های مهارتی خود را برطرف کنند. کلید موفقیت مدیریت مستلزم یک رویکرد جامع برای برنامه ریزی نیروی کار، مهارت آموزی مجدد و ارتقای مهارت، خواهد بود.

گزارش و ترجمه : وحید امینی نژاد

دعوت به همکاری

دعوت به همکاری در شرکت مهندسین مشاور – پروژه پالایشگاه گاز

کد	شرح کار	حداقل سابقه کار (سال)	مدرک تحصیلی	شایستگی های تخصصی
RE01	کارشناس ارشد تجهیزات دوار	۳	کارشناسی/ کارشناسی ارشد مهندسی مکانیک	آشنایی کامل با طراحی تجهیزات دوار و Procees & Utility Packages آشنایی با مدارک فرآیندی و تجربه در تهیه مدارک تجهیزات دوار آشنایی با استانداردهای مرتبط API آشنا به انجام شفاف سازی و ارزیابی سازندگان تجهیزات
PI01	کارشناس ارشد پایپینگ	۸	کارشناسی/ کارشناسی ارشد مهندسی مکانیک	آشنایی کامل با طراحی و مهندسی پایپینگ آشنا به انجام شفاف سازی و ارزیابی سازندگان آشنایی به استانداردهای مهندسی
PI02	کارشناس پایپینگ	۳	کارشناسی/ کارشناسی ارشد مهندسی مکانیک	آشنایی کامل با طراحی و مهندسی پایپینگ آشنا به انجام شفاف سازی و ارزیابی سازندگان آشنایی به استانداردهای مهندسی

متقاضیان محترم می توانند رزومه خود را به آدرس Hrm.job@yahoo.com با ذکر کد شغلی ارسال نمایند.
محل کار: دفتر مرکزی تهران

دعوت به همکاری

بیمارستان گاندی در تهران

(منطقه ۶ – آرژانتین – ساعی)

در راستای تکمیل کادر خود از واجدین شرایط زیر دعوت به همکاری می نماید:

تکنسین بیهوشی

تکنسین اتاق عمل

دارای سابقه کار در بیمارستان

ارائه مدرک تحصیلی مرتبط

متقاضیان واجد شرایط می توانند از طریق راه اعلام شده در بخش اطلاعات تماس، ارتباط حاصل نمایند.

۴۲۶۰۳۰۰۰ داخلی (۱۴۳۲ – ۱۰۴۱)

https://bazarekar.ir/33180

دعوت به همکاری

یک شرکت مهندس مشاور

جهت تکمیل کادر طراحی خود در پروژه های نفت و گازی دفتر مرکزی تهران نیاز به تخصص های زیر دارد:

مهندس مکانیک

تخصص تجهیزات ثابت و مخازن

با سابقه حداقل ۴ و حداکثر ۶ سال، تمام وقت

مهندس ابزار دقیق

با سابقه حداقل ۴ و حداکثر ۶ سال، تمام وقت

متقاضیان واجد شرایط می توانند از طریق راه اعلام شده در بخش اطلاعات تماس، ارتباط حاصل نمایند.

jobmohandes1@gmail.com

https://bazarekar.ir/33219

دعوت به همکاری

KARPERN
Water & Wastewater Solutions

تکنسین بهره برداری

تصفیه خانه بازیافت پساب صنعتی

شرکت کارپرن در نظر دارد جهت بهره برداری از یکی از تصفیه خانه های خود یک نفر تکنسین بهره برداری با شرایط ذیل استخدام نماید. بدینوسیله از افراد با سابقه در زمینه بهره برداری از تصفیه خانه های بازیافت آب و تاسیسات آب شیرین کن دعوت می شود جهت همکاری اعلام آمادگی نمایند.

- ✓ **شرایط: سابقه و اشراف کافی به بهره برداری از تاسیسات بازیافت پساب یا آبشیرین کن**
- ✓ **محل کار: سیرجان – مجتمع گل گهر**
- ✓ **راه های ارتباطی : ایمیل hr@karpern.com | واتساپ: ۰۹۰۲۱۲۸۳۱۰۴**

کوتاه‌قامتان کارآفرین / اینجا همه چیز برابر است

اینجا همه چیز برابر است، قدشان، درآمدشان، ابزار کارشان، اما همتشان بلند است، آرزوهای بزرگی دارند و طرز فکر آنها نیز متفاوت است، دوست دارند دیده شوند، با دیده ترحم به آنها نگاه نشود، آنها را مانند سایر افراد جامعه بپذیرند و مورد تمسخر قرار نگیرند...

شیرین مرادی؛ حالا که می‌خواهی همه واژه‌هایت را در کنار هم بچینی و به نوک زبانت بیاوری، تا چند خطی در وصف‌شان بنویسی، آنقدر ناتوان از گفتن ناگفته‌ها می‌شوی که یادت می‌رود چقدر همانهایی که سالهاست و یا از همان ابتدا عنوان «معلول» را یدک می کشند، تا چه اندازه مملو از توانایی‌های عجیب و غریب هستند.

دنیا کوتاه‌قامتان بلندهمتی دارد که دارای فکری بکر و اعتماد به نفسی بالا و بلند هستند. مهم نیست انسان چه قامتی یا چهره‌ای دارد، مهم این است که چقدر به قدرت و توانایی‌های خود تکیه دارد و می‌خواهد روی پاهای خودش بایستد.

برخی آدم‌ها در درون خود بلندهمت و قدرتی دارند که آنان را به تفکر و تحرک وا داشته و به سوی موفقیت سوق می‌دهد.

اینجا همه چیز برابر است، قدشان، درآمدشان، ابزار کارشان، اما همتشان بلند است، آرزوهای بزرگی دارند و طرز فکر آنها نیز متفاوت است، دوست دارند دیده شوند، با دیده ترحم به آنها نگاه نشود، آنها را مانند سایر افراد جامعه بپذیرند و مورد تمسخر قرار نگیرند...

صدای چرخ‌های خیاطی با خنده‌های ریز «تینا» و دوستان هم قد و قامتش عجین شده است، چرخ‌هایی که شبیه خودشان کوتاه قامت است تا به راحتی بتوانند چرخ زندگی‌شان را با تولید عروسک‌های رنگارنگ و زیبا بچرخانند.

چند نفر پشت چرخ‌ها مشغول دوخت و دوز عروسک هستند و خانم مربی با نگاه تیزبینانه حرکت سوزن روی پارچه را دنبال می‌کند و هرجا نیاز باشد امر به توقف می‌دهد.

اینجا کارگاه تولیدی عروسک نوژیان است، کارگاهی که تلنگر ایجاد آن از یک مغازه کوچک عروسک‌فروشی زده شد و الان به محلی برای آموزش و البته امرار معاش ۱۵ نفر از کوتاه قامتان بلندهمت شهر سنندج تبدیل شده است.

زانیار خیرآبادی رئیس انجمن کوتاه قد کردستان برای خیلی از مردمان این شهر به ویژه کودکان چهره محبوب و آشنایی بوده، کوچک مرد بزرگی که پای ثابت بازی در برنامه‌های کودک شبکه کردستان است.

او که اجازه نداده قد کوتاهش از مسیر بلند رسیدن به موفقیت دورش کند و تمام تلاش و همت خود را مردانه پای کار آورده تا همنوعانش را از پشت حصار تنهایی و محصورشدن در خانه بیرون کشد.

حمایت از دوستان هم قد و قامتش را از برنامه‌های هنری شروع کرد، تئاتر و بازی را یکی از بهترین ظرفیت‌ها برای دیده شدن توانایی های کوتاه قامتان می‌داند.

گام‌های کوچکش را دنبال می‌کنم تا به انتهایی‌ترین قسمت کارگاه برسم و دور از هیاهو و صدای خرچ‌خرچ چرخ‌های خیاطی و خنده‌های نیروها پای صحبت‌های این کوچک مرد بزرگ بنشینیم.

نبض صدایش، محکم و بشاش می‌زند و از احقاق حقی سخن می‌گوید که تاکنون به آن نرسیده‌اند.

زانیار خیرآبادی کوتاه قامت همت بلند می‌گوید: قدرت ذهن، قدرت درونی و حتی قدرت فیزیکی ربطی به قد و قامت ندارد و باید این مسئله به عنوان یک فرهنگ در جامعه نهادینه شود.

مهم‌ترین هدفم از راه‌اندازی کارگاه تولیدی عروسک کوتاه قامتان فرهنگ‌سازی و تلاش برای آوردن آنها به درون اجتماع است.

گام نخست کارآفرینی

نخستین تلنگر ایجاد این کارگاه آموزشی از مغازه کوچک عروسک‌فروشی شروع شد، تولید عروسک را به واسطه تنوعی که در این کار وجود دارد و می‌تواند افراد زیادی را درگیر کند، انتخاب کردم و حس می‌کنم انتخاب بسیار خوبی بود، با راه‌اندازی این کارگاه توانستم دوستانمان را از حاشیه خانه به متن جامعه بیاورم.

به لحاظ مبلمان شهری و دریافت برخی خدمات امروز با اقداماتی که از سوی متولیان امر انجام گرفته کوتاه قامتان محدودیت ندارند، یکی از اساسی‌ترین مشکلات ما در حوزه کوتاه‌قامتان نوع نگاه جامعه است که بچه‌ها را به انزوا کشانده است.

به لحاظ مبلمان شهری و دریافت برخی خدمات امروز با اقداماتی که از سوی متولیان امر انجام شده کوتاه قامتان محدودیت ندارند

موفقیت هر کدام از کوتاه‌قامتان و در مجموع معلولین می‌تواند روشنایی و امید در درون بقیه را ایجاد کند، این کارگاه باید گسترش پیدا کند و دستان کوچک زیادی را بگیرد دستان کوچکی که قرار است چرخ اقتصاد زندگی خود را بچرخانند.

کارگاه تولید عروسک کوتاه قامتان با سرمایه‌گذاری ۷۰ میلیونی که ۵۰ میلیون آن تسهیلات بهزیستی در محلی استیجاری با ۷ نیرو در شهرک صنعتی راه کلید خورد و الان بستر اشتغالزایی برای ۱۵ نفر را فراهم کرده است.

کمی که جلو رفتیم دخل کارگاه با خرج آن نمی‌خواند اگر به همین شکل ادامه می‌دادیم خیلی زود درهای کارگاه بسته می‌شد و گل امیدی که در دل بچه‌ها شکفته بود و آنها را از بن بست خانه بیرون آورده بود به یاس تبدیل می‌شود.

بارقه امید

بازدید برخی از مسؤولان از کارگاه تولید عروسک قدکوتاه‌ها بارقه امید را برایمان شکل داد و با دستور مدیرکل وقت بهزیستی و حمایت رئیس وقت سازمان برنامه‌ریزی این مکان به ما واگذار و تجهیز شد.

حذف فشار اجاره بها نفس تازه‌ای به کالبد واحد تولیدی ما دمید و زمینه را برای فعالیت بیشتر و آموزش بچه‌ها فراهم کرد تا جایی که در حال حاضر ۲۰ نفر در این کارگاه فعالیت یا در حال آموزش دیدن هستند.

توسعه کار

بستر و فضا برای توسعه کار زیاد است، هدف‌گذاری ما ایجاد بستر برای فعالیت‌های مختلف در حوزه هنری، موسیقی، خیاطی و غیره است این کار زمینه حضور بیشتر کوتاه قامتان و حتی سایر معلولین را فراهم می‌سازد.

نبود سرمایه در گردش مشکل اصلی این واحد تولیدی بود که آقای خیرآبادی عنوان کرد و افزود: اگر سرمایه در گردش داشته باشیم می‌توانیم ۲۰ تا ۳۰ نفر دیگر را جذب بازار کار کنیم برای توسعه کار برنامه‌های خوبی داریم زنجیره‌ای کردن تولیدات را هدف‌گذاری کرده‌ایم.

مواد اولیه

تهیه مواد اولیه با توجه به اینکه باید از خارج استان و عموما از مرکز کشور وارد شود برای کارگاه بسیار هزینه‌بردار است مواد اولیه در داخل استان پیدا نمی شود و آوردن آن از خارج از استان هزینه تمام شد را برایمان افزایش می‌دهد و قدرت رقابت را در بازار به شدت می کاهد.

در کنار تبلیغات در فضای مجازی واحد فروش کارگاه را راه انداخته‌ایم موضوعی که در چند ماه اخیر کمک خوبی به عرضه محصولات و درآمدزایی بیشتر ما کرده است.

امیدوارم با حمایت مسئولان بتوانم بستر توسعه کارگاه را بیش از پیش فراهم کنم، این توسعه را به عروسک خلاصه نمی‌کنیم تنوع در تولید از دیگر برنامه‌های ما خواهد بود، دوخت سرویس آشپزخانه و شاید لباس کودکان و غیره برای جذب افراد بیشتر چشم‌اندازی است که برای خودمان تعریف کرده‌ایم.

امیدوارم با حمایت مسئولان بتوانم بستر توسعه کارگاه را بیش از پیش فراهم کنم

اگرچه نگاه و محور اصلی در ایجاد این کارگاه فرهنگ سازی و اشتغالزایی برای کوتاه قامتان بود، اما با توجه به ظرفیت و بستری که فراهم شده پای دیگر معلولین عزیز را هم به این عرصه باز خواهیم کرد.

سفره این کارگاه باید گستره بیشتری پیدا کند که البته این کار نیاز به حمایت مسؤولان در حوزه تبلیغات و فرهنگ سازی و پای کار آمدن مردم دارد.

به لحاظ کیفیت و کمیت بهترین عروسک‌ها در تنوع رنگ و شکل با دستان کوچک زنان و مردان کوتاه قامت اما بلندهمت در این کارگاه تولید می‌شود میزان استقبال مردم در خرید این محصولات بزرگترین حمایت آنها در پویایی این کارگاه خواهد بود.

زانیار از قاچاق به عنوان یکی از چالش‌های فراروی واحدهای تولیدی و خاصتا واحد تولید عروسک کوتاه قامتان نام می‌برد و می‌گوید: انتظار از مسؤولان داریم که مانع از ورود کالاهای قاچاق شوند تا چرخ‌های واحدهای تولیدی از چرخش نیفتد.

کارگاه ما امروز به درآمد رسیده است البته هنوز تا رسیدن به آنچه در ذهن و فکر می‌پروانیم فاصله داریم ولی دست از کار نخواهیم کشید.

بعد از شنیدن حرف‌های آقا زانیار وارد بخش کارگاه می‌شوم، تینا، سیران و بقیه پشت چرخ‌های کوچک خیاطی سخت مشغول کار هستند. یکی در حال برش و آن یکی مشغول پرکردن عروسک‌ها است.

روزهای تنهایی

«تینا خلیقی» نام دارد، دختر شیرین کلامی که به قول آقای خیرآبادی آچار فرانسه واحد تولیدی عروسک قدکوتاه‌ها در ۱۹مین بهار زندگی‌اش در کنار تحصیل در رشته روانشناسی در دانشگاه کردستان وارد بازار کار و تلاش شده است.

تینا می‌گوید: چند سالی است که با مجموعه آقای خیرآبادی همکاری دارم اول به‌طور غیرمستقیم ولی چهار ماه است که مستقیما همکاری می‌کنم و از کارم راضی هستم.

بعد از آموزش وارد فاز تولید شدم، کوچکترین سررشته‌ای در زمینه دوخت و دوز نداشتم کار را در همین کارگاه یاد گرفتم و خوشبختانه امروز منبع درآمدی مناسبی دارم. همزمان با کار عروسک‌سازی کارهای اداری مجموعه را هم انجام می‌دهم هرجا که نیاز باشد دریغ نمی‌کنم کار وجودم را سرشار از شادی و آرامش می‌کند.

ورودم به مجموعه بهترین اتفاقات را برایم رقم زد به لحاظ روحی ۱۸۰ درجه عوض شدم و توانستم از لاک تنهایی که خودم را در آن محصور کرده بودم بیرون بیایم.

با ورود به کارگاه تولیدی عروسک‌سازی از لحاظ روحی ۱۸۰ درجه عوض شدم و توانستم از لاک تنهایی که خودم را در آن محصور کرده بودم بیرون بیایم.

چون همه دوستانم قد بلند بودند در ابتدا زندگی را برای خودم سخت کرده بودم ولی وقتی کسانی را دیدم که شرایط یکسانی داشتیم فهمیدم کوتاه قامت بودن چیز بزرگی نیست که به خاطر آن دست از اهداف بزرگی که داریم بکشیم.

اولین تجربه‌ام در این واحد تولیدی به شکل قلب بود، دست ساخته‌ای که برایم پر از معنا و مفهوم بود، چرا که براین باورم وقتی من از قلب خودم حفاظت کنم و اجازه ندهم قلبم به خاطر هرچیز کوچکی بشکند.

از نخستین تولید تا خبره شدن

با نظارت مربی الان می‌توانم به راحتی یک عروسک کامل بسازم و این ساختن‌ها حس توانمندی و قدرت به من می‌دهد تا جایی که خانواده‌ام از شرایط امروزم خیلی راضی هستند.

تینا از برخی برخوردها سخت گلایه دارد و می‌گوید: برخی برخوردها روی ذهن و فکر آدم‌ها برای همیشه تاثیر می‌گذارد، وقتی افراد شبیه ما وارد اجتماع می‌شوند با رفتارهای نامهربانانه مواجه می‌شویم.

گاهی بیان یک کلمه دلی را می‌شکند و انسان را ساعت‌ها به فکر فرو می‌برد، ولی با وجود همه اینها از دوستانم می‌خواهم هر نوع معلولیتی دارند خود را محدود نکنند و با تلاش و پشتکار به اهداف بلند خود دست پیدا کنند.

کلامی با مسؤولان

از مسؤولان انتظار دارم در کنار حمایت از تنها واحد تولیدی کوتاه قامتان از تک تک افراد جامعه است ما را همین طوری که هستیم بپذیرید و توانایی‌هایمان را باور کنند.

استاندار حامی کوتاه قامتان باشد

سیران احمدی‌نژاد به تازگی وارد مجموعه شده و در حال حاضر فرایند فراگیری را زیر نظر مربی دنبال می‌کند، می‌گوید: از طریق اداره کل بهزیستی استان با کارگاه تولیدی آقای خیرآبادی آشنا شدم و خوشبختانه ورود به این مجموعه تاسیر بسزایی روی روحیه ام گذاشته است.

از مسئولان خاصتا استاندار استان انتظار داریم این واحد تولیدی را برای بقا و توسعه هرچه بیشتر یاری کند.

اینجا همه چیز برابر است، قدشان، درآمدشان، ابزار کارشان، اما همتشان بلند است، آرزوهای بزرگی دارند و طرز فکر آنها نیز متفاوت است، دوست دارند دیده شوند، با دیده ترحم به آنها نگاه نشود، آنها را مانند سایر افراد جامعه بپذیرند و مورد تمسخر قرار نگیرند...

رؤیایی که رنگ واقعیت گرفت

ایزدی دیگر نیروی مشغول به کار در این واحد تولیدی می‌گوید: از آذر ماه سال ۹۸ استارت کار زده شده و با گذشت ۳ سال جواب داده است.

راه‌اندازی این واحد تولیدی بستر را برای فعالیت معلولین خاصتا کوتاه قامتان فراهم کرده و موجب تقویت روحیه آنها شده است.

این کارگاه در کنار منبع درآمد برای بچه‌ها، دوستانمان را از بن‌بست‌های تنیده به دورشان در خانه رها کرد.

در زمینه فرهنگ‌سازی هم تلاش کنند، البته معتقدم که فرهنگ‌سازی از من نوعی شروع می‌شود وقتی من فرهنگ داشته باشم آن فرهنگ را به خانواده و نزدیکان انتقال بدهم به کل جامعه تسری پیدا می‌کند.

ما با دیگر افراد جامعه هیچ تفاوتی نداریم، فرهنگ نحوه درست برخورد با افراد دارای معلولیت باید در رسانه‌ها، دانشگاه‌ها و در بین اقشار مردم نهادینه شود.

اگر جمعیت افراد کوتاه‌قامت از بلندقامت‌ها بیشتر بودند زاویه نگاه تغییر پیدا می‌کرد، خیلی از افراد در این جامعه در فضای مجازی شعار از دوری کردن از قضاوت و غیره می‌دهند اما در عمل به آنچه می‌گویند ایمان ندارند.

باور توانایی‌های جامعه معلولین

برخی واکنش‌ها و رفتارها در جامعه قلب معلولین را بدرد می‌آورد از نگاه ترحم‌آمیز گرفته تا دوربینی که برخی از افراد جامعه برای گرفتن عکس و گذاشتن پست به قول خودشان جالب روی پیج اینستاگرام از ما گرفته می‌شود.

کوتاه‌قامتان و معلولین هیچ وقت به ترحم نیاز ندارند، احترام مهمترین درخواست ما فرهنگ‌سازی برای تغییر دیدگاه جامعه در مورد معلولین نیاز جدی بود که حس کردیم و این کارگاه با همین نگاه شکل گرفت از بچه‌ها انتظار داریم در کنار ما قرار گیرند تا زنجیر محکمی را شکل دهیم.

فرهنگ‌سازی برای تغییر دیدگاه جامعه در مورد معلولین نیاز جدی بود که حس کردیم و این کارگاه با همین نگاه شکل گرفت

معتقدم در زندگی هیچ جایی برای ناامیدی نیست، این واحد تولیدی و کار در کنار دوستانم رویاهای زیادی را برایم به واقعیت تبدیل کرد و توانست بستر ورودمان به جامعه و بازار کار به عنوان یکی از مهمترین دغدغه‌هایی را که داشتیم جامه عمل بپوشاند.

خبرگزاری فارس رسانه همیشه همراه معلولین و در واقع انرژی مثبت برای کوتاه‌قامتان و سایر معلولین در استان است چرا که همواره پشتیبان واقعی ما بوده‌اید و انتظار داریم این همراهی همچنان ادامه داشته باشد.

به گزارش فارس؛ معلولان بسیاری در جامعه وجود دارند که دارای توانمندی‌های بسیار هستند و باید اعتماد به نفس را در آنها تقویت کرد تا بتوانند به‌رغم برخی محدودیت‌های جسمی، زندگی آزادنه‌ای در جامعه داشته باشند. این انسان‌ها اگر چه دارای معلولیت هستند اما اراده‌ای آهنین دارند و نیازمند حمایت هستند تا بتوانند استعدادهای خود را به منصه ظهور برسانند. توانمندسازی این افراد و حمایت از آنها که بیشترین وقت خود را در میان خانواده سپری می‌کنند می‌تواند زمینه اشتغال و در نتیجه استقلال مالی‌شان را فراهم کرده و از بار مالی خانواده بکاهد.

دعوت به همکاری

یک شرکت جهت تکمیل کادر خود در استان خراسان رضوی از افراد واجد شرایط زیر دعوت به همکاری می نماید.

کارشناس پایپینگ
آقا، دارای سابقه کار، تمام وقت
بین ۳ تا ۵ سال سابقه کار، جهت کار در معدن، ترجیحا دارای لب تاپ، محدوده معدن بین شهر میامی و سبزوار می باشد.
نقشه خوانی Isometric و مدل سه بعدی

تهیه لیست کسری متریال و نامه نگاری
تهیه TQ، مکاتبات با کارفرم، تعیین جبهه کاری در کارگاه
تهیه گزارش نواقص کار، تهیه گزارش کارهای اجرا شده، اسکان، امکان اسکان و تامین غذا توسط کارفرما وجود دارد، بیمه مسئولیت مدنی انجام خواهد شد.

واتساپ ۰۹۹۰۳۹۹۱۶۹۹

لینک :
https://bazarekar.ir/33613

دعوت به همکاری

شرکت تسلا صنعت کوشاب جهت تکمیل کادر خود در استان های تهران و البرز از افراد واجد شرایط زیر دعوت به همکاری می نماید.

کارشناس برنامه ریزی
انباردار
کارشناس کنترل کیفیت
برنامه نویس تراش cnc
اپراتور تراش cnc
تراشکار منوال آقا
کارگر ساده آقا

از متقاضیان واجد شرایط خواهشمندیم رزومه خود را همراه با حقوق درخواستی و محل سکونت به ایمیل زیر ارسال نمایند.
شهریار بعد از چراغ قرمز فردوسیه خیابان مالک اشتر چهارراه پویا سمت چپ در اول پلاک ۵۷

job@tesko.co

لینک :
https://bazarekar.ir/33630

رییس موسسه استنادی علوم و پایش علم و فناوری(ISC) ماموریت این موسسه را اعلام کرد:

رصد، ارزیابی و پایش فناوری در راستای توسعه اقتصاد دانش‌بنیان و اشتغال‌آفرین

رییس موسسه استنادی علوم و پایش علم و فناوری(ISC) گفت: با توجه به لزوم ارتقاء جایگاه جمهوری اسلامی ایران در تولید، گسترش و مرجعیت علوم و فناوری (در سطح منطقه، کشورهای اسلامی و جهان)، رصد، ارزیابی و پایش تولیدات علمی و فناوری توسط این موسسه خواهد شد.

به گزارش بازارکار، دکتر سید احمد فاضل زاده در اجلاس روسای دانشگاه ها، پژوهشگاه ها و پارک های علم و فناوری کشور گفت: با توجه به سه دهه تجارب موفق مرکز منطقه‌ای اطلاع‌رسانی علوم و فناوری در زمینه تامین منابع اطلاعات علمی و همچنین قریب به دو دهه فعالیت اثرگذار پایگاه استنادی علوم جهان اسلام در حوزه رصد و پایش تولید علم در سطح جهان، رصد و سنجش فناوری در راستای توسعه اقتصاد دانش‌بنیان و اشتغال‌آفرین مورد توجه این موسسه است.

وی گفت: این موسسه بعنوان یکی از بخش‌های اصلی نظام ملی نوآوری و فناوری کشور نقش رادار و رصد خانه علم و فناوری را در سطح کشور و کشورهای اسلامی ایفا خواهد کرد.

رییس موسسه استنادی علوم و پایش علم و فناوری(ISC) اظهار داشت : با استفاده از ظرفیت دانشگاه ها، پژوهشگاه ها و پارک های علم و فناوری کشور ، نظام ایده ها و نیازها را که به اختصار این سیستم را «نان» می خوانیم، سعی خواهیم کرد نیازهای صنایع خصوصی و دولتی را به این سامانه هدایت کنیم. راه های ارتباط دانشگاه با جامعه را از این منظر هموارتر خواهیم کرد و وارد اثرگذاری اجتماعی و اقتصادی از سوی دانشگاه ها خواهیم شد. در شاخص ها و معیارهای ارزیابی از دانشگاه ها که ISC هر سال انجام می دهد این نوع مولفه ها را مورد توجه قرار خواهیم داد. که پژوهش های دانشگاهی و پایان نامه های کاربردی دانشجویان برای رفع این نیاز ها اهمیت فراوان دارد.

فاضل زاده گفت : این موسسه در راستای انجام تحقیقات نیازمحور نسبت به احصاء و تعیین نیازها، ایده ها و توانمندی های کشور و یکپارچه سازی سامانه های موجود پژوهش، فنآوری نوآوری در حوزه مرتبط بانیازهای کشور، به عنوان نهاد هماهنگ کننده میان دستگاهی عمل خواهد کرد.

به‌کارگیری نخبگان و شرکت های دانش بنیان جهت رصد، ارزیابی و پایش علم و فناوری کشور

رییس موسسه استنادی علوم و پایش علم و فناوری(ISC) گفت: در راهبرد تحول دیجیتال، متناسب با برنامه ها، فعالیت ها و خدمات این موسسه از ظرفیت نخبگان و شرکت های دانش بنیان جهت رصد، ارزیابی و پایش علم و فناوری کشور استفاده خواهد شد.

فاضل زاده گفت: موسسه استنادی علوم و پایش علم و فناوری از بدو تاسیس فعالیت های علمی و فنی خود را بر پایه شبکه و استقرار سیستم اتوماسیون عملیات برنامه ریزی و به مورد اجرا گذاشته است.

وی افزود: از تاسیس موسسه بیش از سه دهه می گذرد (مرکز منطقه ای اطلاع رسانی علوم و فناوری ۱۳۷۰ و پایگاه استنادی علوم جهان اسلام ۱۳۸۷). در طی سالهای گذشته، برنامه ها و خدمات مختلف و متنوعی در این موسسه پیاده سازی شده است که در راس آن کنترل و مدیریت اطلاعات علمی کشور از یک سو و پایگاه استنادی علوم جهان اسلام از سوی دیگر قرار دارد.

فاضل زاده گفت : پایگاه های گوناگونی در حوزه سازماندهی محتوا و بررسی های استنادی تاسیس شده است که هرکدام به نوبه خود نقش مهمی در تحقیق و توسعه و مدیریت اطلاعات ایفا می کند. و در خصوص موسسه علوم استنادی با توجه به اینکه حجم اطلاعات علمی تولیده شده در ایران و کشو.رهای اسلامی بسیار بالا است ؛ اکنون مدیریت بهینه این پایگاه ها مستلزم بکار گیری فناوری های نوآورانه و تحول دیجیتال است.

فاضل زاده در خصوص اجرای تحول دیجیتال در موسسه علوم استنادی و پایش علم و فناوری گفت: در راهبرد تحول دیجیتال، متناسب با برنامه ها، فعالیت ها و خدمات موسسه اقدام خواهیم کرد. در این بخش، هدف غایی، استفاده از فناوری های نوآورانه شامل هوش مصنوعی، اینترنت اشیا، رایانش ابری در زیر ساخت های مدیریت منابع اطلاعاتی و مطالعات استنادی است و کاربرد فناوری های اطلاعاتی و روش شناسی ایجاد سیستم های اطلاعاتی را دنبال خواهیم کرد.

رئیس موسسه علوم استنادی و پایش علم و فناوری گفت : بر این اساس، برنامه داریم بازدهی نیروی انسانی را افزایش، هزینه های عملیاتی را کاهش و در کاربران برای جستجو ها و تامین نیازهای اطلاعات علمی و استنادی انگیزه قوی بوجود خواهیم آورد.

به نقل از فاضل زاده، گسترش سرعت عملیات ، افزایش بهره وری، مدیریت بهتر منابع ، دریافت داده ها و اطلاعات بیشتر و سریعتر از بخشهای مختلف کشور های اسلامی و ارتقاء و بهبود فرهنگ دیجیتال را از مزایای مهم اجرای برنامه تحول دیجیتال برشمرد.

دکتر حداد عادل تاکید کرد:

لزوم حمایت از علوم انسانی و حل مشکل اشتغال دانش آموختگان

حداد عادل، رئیس شورای تحول در علوم انسانی کشور گفت: استادان باید کاری کنند تا تصور عموم از علوم انسانی تغییر کند.

غلامعلی حداد عادل، رئیس شورای تحول در علوم انسانی کشور در نخستین دوره هم اندیشی استادان جوان دانشگاه علامه طباطبائی که به همت معاونت دانشجویی این دانشگاه و به مدت دو روز برگزار شد، گفت: تحول در علوم انسانی ۱۳ سال است که آغاز شده و در این مدت به دنبال تحول علوم انسانی در چهار عرصه اسلامی‌سازی، بومی سازی، روزآمدی و کارآمدی هستیم.

وی با بیان اینکه پشت سر هر علمی فلسفه ای نهفته است، افزود: پشت سر علوم انسانی نیز فلسفه ای وجود دارد. فلسفه علم به منزله مبانی و اصول موضوعه برای هر علمی، آغاز حرکت است. به طور مثال اگر مبنای فلسفی یک روانشناس، فقط اصالت ماده باشد، در آن صورت برای این روانشناس، روح انسان به عنوان یک جوهر و یک حقیقت برتر از ماده که می تواند مجرد باشد، معنا ندارد. بنابراین آنچه خواص روحی شمرده می‌شود از آثار و عوارض جانبی ذهن مادی تلقی می‌شود. آن وقت بر پایه چنین نگرش فلسفی، روان شناسی خاصی پدید می آید.

حداد عادل ادامه داد: امروزه باید از خود بپرسیم آیا ما مبانی فلسفی علوم انسانی دانشگاه ها را می دانیم؟ اگر نمی دانیم که نقص و عیب بزرگی است. چطور ما شالوده یک بنا را آزمایش نکرده می‌خواهیم روی این شالوده ساختمان ایجاد کنیم. ضروری است که در دانشگاه‌ها علاوه بر پژوهش های علمی، درباره فلسفه هر علمی هم تحقیق شود. باید موضوع چرایی را در فلسفه علوم انسانی وارد کنیم. اگر ما فلسفه حاکم بر علوم انسانی وارد شده از غرب را خواندیم، فهمیدیم، پسندیدیم و قبول کردیم پس طبیعی است که علم ناشی از آن فلسفه ها را هم باید دنبال کنیم، توسعه دهیم، از میوه آن استفاده کنیم و نتایج آن را به کار ببندیم.

برای تحول، ۱۷ رشته را در اولویت قرار داده ایم

رئیس شورای تحول در علوم انسانی کشور اظهار کرد: اسلامی سازی علوم انسانی بعد از انقلاب در همه رشته‌ها به یک معنا نبوده است. ما برای تحول، ۱۷ رشته را در اولویت قرار داده ایم و بر اساس نیازهای آن رشته تحول را در نظر گرفته ایم. به طور مثال در رشته حقوق، مبانی حقوق ما، فقه اسلامی است بنابراین نیاز به تحول بنیادی از حیث مبانی ندارد ولی روزآمدی غوغا می‌کند. پس زمانی که از اسلام سازی صحبت می کنیم اینگونه نیست که در همه رشته ها مانند روان‌شناسی و جامعه‌شناسی بحث فلسفی کنیم بلکه با توجه به نیازها و اقتضائات آن رشته اسلامی سازی را در نظر گرفته ایم.

وی در جمع استادان جوان دانشگاه علامه طباطبائی بیان کرد دنیای امروز با سرعت در حال تحول است پس نمی شود با برنامه های درسی سی سال پیش که تغییری نکرده‌اند جلو برویم. البته همه علوم دستخوش تغییر نیست، در هر علمی چیزهایی وجود دارد که ثبات نسبی دارند و چیزهایی هم هست که سریع متحول می‌شود. زمانی که ما برنامه تحول را شروع کردیم بعضی از برنامه ها و سرفصل های درسی وجود داشت که حدود ۲۵ سال تغییر نکرده بودند. برای همسو شدن با پیشرفت های دنیا باید به دنبال تحول و روزآمدی باشیم.

رئیس شورای تحول در علوم انسانی کشور با اشاره به کارآمدی به عنوان یکی از شاخص های مهم تحول در علوم انسانی، افزود: یکی از مشکلات بزرگ دانشجویان و دانش‌آموختگان رشته‌های علوم انسانی اشتغال است. با ایجاد تحول می توان کاری کرد که رشته های علوم انسانی کاربردی شوند. به طور مثال در ادبیات فارسی کاری کنیم که دانش آموخته رشته ادبیات فارسی ویراستاری بلد باشد. امروزه ویراستاری مهارتی است که همه رشته ها به آن احتیاج دارند. ما در تحول علوم انسانی از استادانی که برنامه ها را طراحی می‌کنند خواسته‌ایم کاری کنند که دانش آموختگان رشته های کارشناسی، کارشناسی ارشد و دکتری علوم انسانی مهارتی داشته باشند تا بتوانند بعد از پایان تحصیلات، خود را اداره کنند.

وی در پایان گفت: امیدوارم شما استادان جوان کاری کنید که وقتی جامعه نام علوم انسانی را می شنود تصورش درس های حاشیه‌ای و زینتی نباشد. باید کاری کنید که تصور از علوم انسانی تغییر کند تا همه بدانند اگر با علوم تجربی، ریاضی و مهندسی مشکلات جامعه حل نمی شود به علت ضعف در علوم انسانی است و فرهنگ بر علم مقدم است.

دعوت به همکاری

یک شرکت جهت تکمیل کادر خود در استان قزوین از افراد واجد شرایط زیر دعوت به همکاری می نماید.

موقعیت شغلی	شرایط احراز	مزایا
کارشناس حسابداری	خانم/آقا، تمام وقت، مسلط به امور حسابداری آشنا به سیستم حقوق و دستمزد، حسابداری انبار، حسابداری خزانه داری و حسابداری فروش تسلط به نرم افزار راهکاران مسلط به افیس و اکسل با حداقل سه سال سابقه کار مرتبط	حقوق و مزایا اداره کار، بیمه تکمیلی در صورت درخواست
کارشناس حفاظت ایمنی و بهداشت	خانم/آقا، پاره وقت، مسلط به اصول ایمنی با سابقه کار مفید، منظم و مسئولیت پذیر، پیگیر آشنا به نرم افزار آفیس	حقوق قراردادی پاره وقت بیمه تکمیلی در صورت درخواست

از متقاضیان واجد شرایط خواهشمندیم رزومه خود را به ایمیل زیر ارسال نمایند.
edari@nikpars.com
لینک:
https://bazarekar.ir/33606

دعوت به همکاری

شرکت تامکار اصفهان جهت تکمیل کادر پرسنلی خود در منطقه صنعتی دولت آباد اصفهان و دیگر پروژه های فعال خود در سایر شهرستان ها از افراد واجد شرایط زیر دعوت به همکاری مینماید:

سرپرست کارگاه (آقا)
کارشناس کنترل پروژه
کارشناس HSE (آقا)
نقشه بردار (آقا)
کارشناس واحد مهندسی
کارشناس پروژه
کارشناس کنترل کیفیت
کارشناس نقشه کشی
کارشناس امور قراردادها
کارشناس بازرگانی خارجی
کارشناس کنترل مدارک DCC
کارشناس حسابداری
کارشناس ماشین افزار
اپراتور cnc (آقا)
کارشناس اداری (خانم)

متقاضیان می توانند مشخصات و سوابق کاری خود را به همراه عکس جدید پرسنلی(الزامی) با ذکر ردیف عنوان شغلی (الزامی) به صورت فایل PDF به آدرس ایمیل زیر ارسال نمایند.

tamkar1401@gmail.com

لینک :
https://bazarekar.ir/33650

دعوت به همکاری

شرکت جهت تکمیل کادر خود از استان های فارس، خوزستان و کرمان جهت کار در در مجتمع مس سرچشمه از افراد واجد شرایط زیر دعوت به همکاری می نماید.

مهندس مکانیک آقا
پروژه‌ای، ۵ نفر، حداقل دو تا پنج سال سابقه کار در پروژه های صنعتی
مهندس برق و الکترونیک آقا
پروژه‌ای، ۵ نفر، حداقل دو تا پنج سال سابقه کار در پروژه های صنعتی
مهندس عمران آقا
پروژه‌ای، ۵ نفر، حداقل دو تا پنج سال سابقه کار در پروژه های صنعتی
کارشناس کنترل پروژه (مهندسی صنایع) آقا
پروژه‌ای، ۲ نفر، حداقل دو تا پنج سال سابقه کار در پروژه های صنعتی

ارسال رزومه:
cv.khordayesh.mes@gmail.com

لینک :
https//:bazarekar.ir33619

دعوت به همکاری

شرکت سهند جام تبریز
جهت تکمیل کادر خود در استان آذربایجان شرقی از افراد واجد شرایط زیر دعوت به همکاری می نماید.

کارشناس تولید آقا
مهندس مکانیک آقا
تکنسین مکانیک آقا
مهندس برق آقا
اپراتور تولید آقا
کارشناس مکانیک سیالات آقا

از متقاضیان واجد شرایط خواهشمندیم رزومه خود را به ایمیل یا واتس‌اپ زیر ارسال نمایند.
شرکت سهند جام تبریز، جاده تبریز آذرشهر، پشت پلیس راه خسروشاه، جاده آخولا، فرعی دوم
mazoujisorour@gmail.com

لینک :
https://bazarekar.ir/33633

دعوت به همکاری

شرکت فرآوری فروکتوز ناب جهت تکمیل کادر خود از استان های تهران و البرز از افراد واجد شرایط زیر دعوت به همکاری می‌نماید.

مدیر کنترل کیفی
مدیرمالی
مدیربازرگانی داخلی
مدیر حسابرسی داخلی
کارشناس امور بورس
کارشناس تحقیق و توسعه

از متقاضیان واجد شرایط خواهشمندیم رزومه خود را به ایمیل زیر ارسال نمایند.

employment.iranskills@gmail.com
لینک :
https://bazarekar.ir/33653

بازارکار

صاحب امتیاز :
جهاد دانشگاهی
مدیر مسئول و سردبیر
امیرعلی بینام
زمینه انتشار : اقتصادی ، اجتماعی ، فرهنگی و سیاسی

آدرس هفته نامه: تهران، خیابان انقلاب اسلامی،خیابان فخررازی، ابتدای خیابان شهدای ژاندارمری شرقی، شماره ۷۲، ساختمان شماره ۲ جهاددانشگاهی
تلفن: ٦٦٤١٧٢٧٠ نمابر: ٦٦٤١٧٢٧٠ داخلی (۲۱۷۵)
e-mail: info@bazarekar.ir
آدرس چاپ ایران کهن: تهران خیابان مطهری، نرسیده به چهار راه سهروردی کوچه سنندج، پلاک ۶، مجتمع چاپ کهن
۰۲۱-۸۸۳۴۴۳۸۷ - ۰۲۱-۵۴۸۸۹۰۰۰
درج خبرها، دیدگاه‌ها و گزارش‌ها در این نشریه صرفا به منظور اطلاع‌رسانی صورت گرفته و الزاما به منزله تایید آنها از سوی جهاددانشگاهی نیست.

نشریه ویژه اطلاع رسانی اشتغال
www.bazarekar.ir
دوشنبه ۱۴ شهریور ۱۴۰۱-۸ صفر ۱۴۴۴-۵ سپتامبر ۲۰۲۲ - سال بیست و دوم - شماره ۱۲۷۷

رئیس مرکز توسعه تجارت فناوری پارک فناوری پردیس

همکاری پارک فناوری پردیس با هلدینگ بزرگ فناوری و نوآوری بنگلادشی

رئیس مرکز توسعه تجارت فناوری پارک فناوری پردیس گفت: نخستین هدف همکاری با این هلدینگ بنگلادشی، توسعه همکاری‌های مبتنی بر فناوری، نوآوری و کارآفرینی دو کشور ایران و بنگلادش است.
به گزارش بازارکار رئیس مرکز توسعه تجارت فناوری پارک فناوری پردیس گفت: نخستین هدف همکاری با این هلدینگ بنگلادشی، توسعه همکاری‌های مبتنی بر فناوری، نوآوری و کارآفرینی دو کشور ایران و بنگلادش است.
به گزارش سیناپرس، رئیس مرکز توسعه تجارت فناوری پارک فناوری پردیس گفت: نخستین هدف همکاری با این هلدینگ بنگلادشی، توسعه همکاری‌های مبتنی بر فناوری، نوآوری و کارآفرینی دو کشور ایران و بنگلادش است. دستیابی به بازارها و انتقال فناوری کشورهای شبه قاره هند نیز هدف ثانویه ما از همکاری است.

برای دسترسی به جزییات بیشتر به لینک زیر مراجعه نمایید
https://bazarekar.ir/33624

معاون سازمان تات :

پنج درصد شرکت های دانش بنیان کشور در بخش کشاورزی فعالیت دارند

معاون برنامه ریزی و امور اقتصادی سازمان تحقیقات،آموزش و ترویج کشاورزی کشور گفت: حدود پنج درصد کل شرکت های دانش بنیان کشور در حوزه بخش کشاورزی فعالیت دارند که نقش آنها کلیدی است
به گزارش بازارکار به نقل از ایرنا، عبدالله مخبر دزفولی در آیین گشایش چهارمین نمایشگاه کارآفرینی کشاورزی در مرکز آموزش عالی امام خمینی (ره) مشکین دشت فردیس استان البرز برگزار شد، افزود: بخش کشاورزی از حیث ضریب نفوذ دانش و فناوری چالش بسیار مهمی دارد و به دلیل پایین بودن ضریب دانش و فناوری در بخش کشاورزی بهره وری بسیار پایینی داریم .
وی اظهار داشت : رهبر معظم انقلاب امسال را سال تولید و دانش بنیان و اشتغال کارآفرین اعلام کردند ضمن آنکه مجلس و دولت ، وزارت جهاد کشاورزی را موظف کردند تا تمهیداتی فراهم کند و تعداد شرکت های دانش بنیان را دراین بخش افزایش دهد.
معاون برنامه ریزی و امور اقتصادی سازمان تحقیقات،آموزش و ترویج کشاورزی گفت: در همین راستا سازمان تحقیقات آموزش و ترویج کشاورزی در اردیبهشت ماه سال جاری بزرگترین پارک علم و فناوری تخصصی بخش کشاورزی استان البرز را در مرکز آموزش عالی امام خمینی (ره) مشکین دشت فردیس افتتاح کرد و متعاقب این کار چهار دهکده نوآوری در کشور ایجاد کردیم.

معاون صنایع کوچک سازمان صنایع کوچک و شهرک‌های صنعتی ایران

۶۰۰واحد صنعتی در کشور دانش‌بنیان شدند

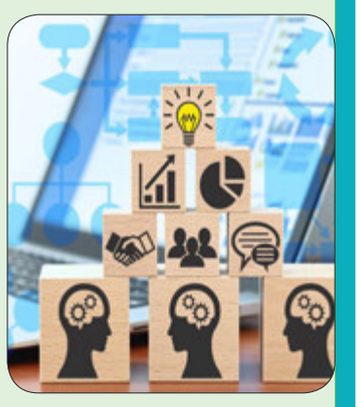

معاون صنایع کوچک سازمان صنایع کوچک و شهرک‌های صنعتی ایران گفت: از مجموع یک هزار و ۶۰۰ واحد مستقر در شهرک‌ها و نواحی صنعتی کشور، امسال ۶۰۰ واحد با حمایت‌های این سازمان دانش‌بنیان شدند.
به گزارش بازارکار ،عزیزالله قربانی در مشهد افزود: برای بقیه واحدهای صنعتی نیز در تلاش هستیم که مجوز دانش بنیان‌شدن را از معاونت علمی و فناوری ریاست جمهوری دریافت کنند.
وی بیان کرد: هدف اصلی سازمان صنایع کوچک و شهرک‌های صنعتی ایران این است که واحدهای صنعتی که در حال فعالیت هستند را به سمت فناور شدن سوق دهد تا محصولات آن‌ها قابلیت رقابت با برندهای مشابه را یافته و جنبه صادراتی پیدا کنند.
وی با اشاره به حمایت‌های سازمان صنایع کوچک از واحدهای دانش بنیان گفت: تسهیل فرآیند دانش بنیان شدن واحدهای صنعتی یکی از حمایت‌های ویژه این سازمان است که در این راستا با معاونت علمی – فناوری رییس جمهوری تعامل و مذاکره لازم انجام گرفته است تا روند دانش بنیان شدن واحدهای صنعتی دارای ظرفیت آسان شود.
معاون سازمان صنایع کوچک و شهرک‌های صنعتی ایران بیان کرد: شناسایی و هدایت واحدهای دارای ظرفیت دانش بنیان شدن و گرفتن مجوز از معاونت علمی – فناوری رییس جمهوری از طریق یک سری مشاورین کسب و کار که پیش از این آموزش‌های لازم را فرا گرفته بودند و در مراکز کسب و کار این سازمان مستقر هستند، انجام می‌گیرد.
قربانی تسهیل واگذاری زمین در شهرک‌ها و نواحی صنعتی به شرکت‌های دانش بنیان و در نظر گرفتن شرایط ویژه برای آن‌ها در واگذاری زمین را از دیگر حمایت‌های این سازمان برشمرد و گفت: اولویت واگذاری زمین بویژه زمین‌های راکد در شهرک‌ها و نواحی صنعتی با شرکت‌های دانش بنیان است.

برای اجرای ماده ۱۸ قانون جهش تولید دانش بنیان؛

تزریق ۴۰ هزار میلیارد تومان خدمات مالی به زیست‌بوم نوآوری

تفاهم نامه ای ۴ جانبه برای اجرای ماده ۱۸ قانون جهش تولید دانش بنیان در راستای توافق برای تزریق ۴۰ هزار میلیارد تومان خدمات مالی به زیست‌بوم نوآوری منعقد شد.
به گزارش بازارکار به نقل از صندوق نوآوری و شکوفایی، تفاهم‌نامه چهار جانبه همکاری میان صندوق نوآوری و شکوفایی، معاونت علمی و فناوری ریاست جمهوری، کانون بانک‌ها و موسسات اعتباری خصوصی و شورای هماهنگی بانک‌های دولتی و نیمه‌دولتی به منظور اجرایی‌سازی ماده ۱۸ قانون جهش تولید دانش بنیان به امضا رسید؛ بر این اساس طرفین برای تزریق ۴۰ هزار میلیارد تومان خدمات مالی به زیست‌بوم نوآوری کشور توافق کردند.
این تفاهم‌نامه با هدف ایجاد همکاری مشترک به منظور گسترش اقتصاد دانش‌بنیان و توسعه زمینه‌های تامین مالی نوآوری و فناوری در کشور منعقد شده است.
مشارکت تجمیعی بانک‌ها در تاسیس نهاد یا نهادهای سرمایه‌گذاری خطرپذیر، تامین مالی پروژه‌های راهبردی با همکاری صندوق نوآوری و شکوفایی و معاونت علمی و فناوری ریاست جمهوری در راستای اجرایی‌سازی ماده ۱۸ قانون جهش تولید دانش‌بنیان، همکاری به منظور تعیین چارچوب‌های کلی همکاری در جهت تحقق اقتصاد دانش‌بنیان و اجرایی‌سازی ظرفیت‌های قانون جهش تولید دانش بنیان در همکاری بانک‌ها با نهادهای حوزه فناوری و نوآوری از جمله اهداف این تفاهم‌نامه عنوان شده است.

برای دسترسی به جزییات بیشتر به لینک زیر مراجعه نمایید
https://bazarekar.ir/34336

سرپرست سازمان نوسازی شهر تهران

جزئیات سیزدهمین نمایشگاه کار دانشگاه شریف

سیزدهمین نمایشگاه کار دانشگاه صنعتی شریف با هدف ایجاد زمینه ارتباط مستقیم صنعت و دانشگاه و شناسایی علایق و استعدادها، مهرماه ۱۴۰۱ برگزار می‌شود.
به گزارش بازارکار به نقل از ایسنا، سیزدهمین نمایشگاه کار دانشگاه صنعتی شریف (jobfair13) در روزهای ۱۸ تا ۲۱ مهرماه ۱۴۰۱ به صورت حضوری در سالن تربیت‌بدنی استاد جباری این دانشگاه برگزار می‌شود.
در این نمایشگاه که همه ساله در دانشگاه صنعتی شریف برگزار می‌شود، تعداد زیادی از کارجویان و شرکت‌ها به‌منظور تبادل اطلاعات در رابطه با مشاغل مورد نیاز و معرفی شرکت‌هایشان در آن حضور خواهند داشت.
کارجویان همواره در تلاش برای جذب شدن در شرکت‌ها و سازمان‌هایی متناسب با مرتبه علمی و مرتبط با رشته تحصیلی خود هستند. همچنین جذب نیروهای متخصص، مستعد و کارآمد، یکی از مهم‌ترین دغدغه‌های صاحبان صنایع و کسب و کار است. رفع عواملی که مانع اشتغال پایدار فارغ التحصیلان دانشگاهی می‌شود از یک سو و نبود بستر مناسب برای ارتباط مستقیم شرکت‌ها و کارجویان، باعث شد که دانشگاه صنعتی شریف در سال ۱۳۹۰ اقدام به برپایی نمایشگاه کار کند.

از مهم‌ترین اهداف این برنامه، امکان ارتباط مستقیم کارفرمایان و کارجویان، ارائه فرصت‌های شغلی، امکان معرفی و ارتقای برند کارفرمایی، تسهیل فرآیند جذب و استخدام سازمان‌ها، آشنایی با مهارت‌های مورد نیاز کارفرمایان و شناسایی استعدادها و علایق کارجویان است.
بنا بر اعلام روابط عمومی دانشگاه صنعتی شریف، بازدید از نمایشگاه کار برای عموم رایگان است و علاقه‌مندان می‌توانند جهت حضور در وب‌سایت این نمایشگاه به آدرس http://jobfair.sharif.ir ثبت‌نام کنند.

با حضور فرماندار ویژه و مدیران جهاددانشگاهی استان فارس

ایجاد نخستین شهرک کسب و کار صنایع فرهنگی کشور در لارستان

با حضور فرماندار ویژه و مدیران جهاددانشگاهی استان فارس، ابعاد مختلف ایجاد و راه‌اندازی نخستین شهرک کسب و کار فناوری‌های نرم و صنایع خلاق فرهنگی کشور در لارستان بررسی شد.
به گزارش بازارکار به نقل از رئیس جهاددانشگاهی استان فارس در جلسه طرح و بررسی ابعاد ایجاد و راه‌اندازی نخستین شهرک کسب و کار فناوری‌های نرم و صنایع خلاق فرهنگی، گفت: یکی از دغدغه‌ها و نیازهای امروز جامعه، ورود به عرصه فناوری‌های نرم و صنایع فرهنگی است.
مظاهر بابایی گفت: جهاددانشگاهی با توجه به سابقه فعالیت‌های پژوهشی، علمی، آموزشی و فرهنگی، از سال ۱۳۹۷ در یک ابتکار جدید، پارکی با عنوان علوم و فناوری‌های نرم و صنایع خلاق فرهنگی را در سطح ملی راه‌اندازی کرد و پس از آن واحدهایی در ۲ استان منجمله فارس ایجاد و فعال شد.
او گفت: امروزه دارایی‌های نرم و فرهنگی، از موارد تعیین کننده جایگاه و اقتدار کشورها را در عرصه‌های مختلف ملی و بین‌المللی محسوب می‌شود.

برای دسترسی به جزییات بیشتر به لینک زیر مراجعه نمایید
https://bazarekar.ir/33611

در آذرماه

نمایشگاه دستاوردهای فناورانه ایرانی در بصره برگزار می‌شود

نمایشگاه دستاوردهای فناورانه ایرانی در بصره در آذرماه با هدف صادرات هر چه بیشتر برگزار می شود.
به گزارش بازارکار به نقل از معاونت علمی و فناوری ریاست جمهوری، از بین تمام ابزارهای بازاریابی، نمایشگاه‌ها بیشترین کارکرد را در توسعه بازار دارند، نمایشگاه‌ها بازارهای آزمایشی محصولات جدید هستند به همین دلیل به عنوان ابزار تحقیق درباره بازار عمل می‌کنند.
شرکت در نمایشگاه‌ها به ویژه نمایشگاه‌هایی که در سطح بین‌المللی برگزار می شود؛ می تواند در کنار معرفی توانمندی‌های مجموعه‌های مشارکت‌کننده به افزایش حجم مبادلات بازرگانی آنها هم کمک کند. بر همین اساس مرکز تعاملات بین‌المللی علم و فناوری معاونت علمی و فناوری ریاست جمهوری در تلاش است تا با فراهم کردن امکان حضور شرکت های دانش بنیان و خلاق در رویدادها و نمایشگاه‌های بین‌المللی؛ بازار این شرکت ها را در دنیا توسعه دهد.

برای دسترسی به جزییات بیشتر به لینک زیر مراجعه نمایید
https://bazarekar.ir/33629

رویدادها

نخستین دوره جایزه نوآوری آزاده با هدف حمایت از زنان کارآفرین

اکوسیستم استارتاپی ایران به‌زودی شاهد نخستین رویداد جایزه‌ی نوآوری آزاده با هدف حمایت و توسعه‌ی جایگاه زنان کارآفرین این حوزه خواهد بود.
این رویداد به یاد آزاده داننده عضو و رئیس هیئت مدیره انجمن زنان کارآفرین و سازمان نظام صنفی رایانه‌ای استان تهران برگزار می‌شود. آزاده داننده بهمن سال ۱۴۰۰ پس از یک دوره بیماری درگذشت. به گفته‌ی رئیس کمیته راهبردی این رویداد، جایزه نوآوری آزاده در سطح ملی و به صورت سالیانه پایه‌ریزی شده تا محلی برای شناخت، معرفی و تشویق دختران و زنان کارآفرین و خلاق حوزه استارتاپی و فناوری اطلاعات ایران باشد
در نشست خبری معرفی این رویداد که روز چهارشنبه نهم شهریور در سازمان نظام صنفی رایانه‌ای تهران برگزار شد، بنیانگذاران جایزه‌ی آزاده انجمن ملی زنان کارآفرین، انجمن صنفی زنان مدیر کارآفرین، سازمان نظام صنفی رایانه‌ای استان تهران و صندوق نوآوری و شکوفایی با یادی از آزاده داننده درباره‌ی اهمیت این جایزه گفتند.
فریبا مهدیون، رئیس هیئت مدیره انجمن ملی زنان کارآفرین درباره‌ی عملکرد داننده به سابقه‌ی او در این انجمن از سال ۱۳۹۱ اشاره کرد و پایه‌گذاری خدماتی مانند ایجاد شبکه اطلاعاتی زنان در بستر فناوری اطلاعات را به خاطر تلاش‌های او دانست: «پس از فقدان خانم داننده در هیئت مدیره انجمن تصمیم گرفته شد تا برای احترام و گرامیداشت یاد این بانوی کارآفرین، رویدادی را به‌طور سالانه برگزار کنیم که جایزه نوآوری آزاده به همین دلیل روز نهم شهریور همزمان با روز تولد خانم داننده برای شروع این رویداد انتخاب شد.» انجمن ملی زنان کارآفرین با هدف توسعه و ترویج کارآفرینی در میان زنان توان‌افزایی کسب‌وکارهای آن‌ها در سال ۱۳۸۵ شروع به کار کرد.
همچنین فرهاد کرم‌زاده، عضو هیئت مدیره سازمان نظام صنفی رایانه‌ای استان تهران به فعالیت داننده در سازمان نظام صنفی اشاره کرد و از او به‌عنوان فردی عملگرا، اهل تعامل و بسیار صبور یاد کرد: «این ویژگی‌های باعث شده بود تا خانم داننده منشأ اثرات خیر و کارهای مثبت فراوانی در سازمان نظام صنفی رایانه‌ای تهران باشد.»

برای دسترسی به جزییات بیشتر به لینک زیر مراجعه نمایید
https://bazarekar.ir/34950

مدیرکل روابط عمومی و امور رسانه
سازمان حفاظت محیط زیست

بیستمین نمایشگاه بین المللی محیط‌زیست در مهرماه برگزار می‌شود

مدیرکل روابط عمومی و امور رسانه سازمان حفاظت محیط زیست از برگزاری بیستمین نمایشگاه بین المللی محیط زیست با محوریت تحقق شعار سال در مهرماه سال جاری در تهران خبر داد.
به گزارش بازارکار به نقل از خبرگزاری مهر، محسن نقیلو مدیرکل روابط عمومی و امور رسانه سازمان حفاظت محیط زیست گفت: بیستمین نمایشگاه بین المللی محیط زیست با حمایت و برنامه ریزی سازمان حفاظت محیط زیست در محل مجتمع نمایشگاهی بوستان گفتگوی تهران و با همکاری معاونت علمی و فناوری ریاست جمهوری، صندوق نوآوری و شکوفایی، صندوق ملی محیط زیست و شهرداری تهران برگزار خواهد شد.
وی با بیان اینکه یکی از وجوه متمایز و سیاست‌های این دوره از نمایشگاه، نگاه ویژه به شرکت‌های دانش بنیان، فن آوری های نوین در حوزه محیط زیست و کسب و کارها و مشاغل سبز با عنایت به تاکید مقام معظم رهبری در زمینه توجه بیشتر برای توسعه صنایع و شرکت‌های خلاق، مجموعه‌های دانش بنیان و تولیدات ملی است، اظهار داشت: با توجه به جهش‌های علمی و عملی کشور، امروز ظرفیت‌های قابل ملاحظه و نوظهوری در این بخش‌ها وجود دارد که می‌تواند به توسعه و توانمندسازی در حوزه محیط زیست منجر شود.
مدیرکل روابط عمومی و امور رسانه سازمان حفاظت محیط زیست با تاکید بر اینکه فرهنگ سازی و توان افزایی در اقتصاد دانش بنیان و اقتصاد سبز کمک شایانی به محیط زیست برای وابستگی کمتر به منابع طبیعی و تجدید ناپذیر و جلوگیری از تخریب‌های بی رویه و بحران‌های محیط زیستی می‌کند، افزود: محیط زیست به این موضوع نگاه راهبردی و ویژه ای دارد و انتظار می‌رود آئین نامه حمایت از شرکت‌ها و مؤسسات دانش بنیان و تجاری سازی نوآوری‌ها و اختراعات که به تازگی به تصویب هیئت دولت رسیده بخصوص در حوزه‌های مرتبط با محیط زیست به طور ویژه ای مورد توجه دستگاه‌های متولی و مسئول قرار گیرد.

مدیر کل ارتباطات و فناوری اطلاعات استان قم

استارتاپ‌های صنعتی در قم فرصت عرضه پیدا می‌کنند

مدیر کل ارتباطات و فناوری اطلاعات استان قم، از برگزاری رویداد ویژه استارتاپ های صنعتی استان با ۹ کارگاه مجازی استارتاپی خبر داد
به گزارش بازارکار به نقل از خبرگزاری برنا، جواد غلام پور مدیر کل ارتباطات و فناوری اطلاعات این استان ضمن بیان آغاز رویداد عصر صنعت در مورد سیر برگزاری گفت: این رویداد امسال ویژه ایده پردازی برای فروش الکترونیکی و ارتقای سه خوشه فعال استان یعنی صنایع چوب و مبلمان، صنایع شیمیایی و کفش خواهد بود.
وی همچنین افزود: در این رویداد، ۹ کارگاه مجازی ویژه استارتاپ ها و کسب و کارهای کوچک برگزار می‌شود.
غلام پور ادامه داد: همچنین از استارتاپ های فعال در خوشه های هدف ثبت نام و داوری و از بین برگزیدگان تقدیر و حمایت به عمل خواهد آمد.
وی ضمن بیان اینکه شرکت در این کارگاه ها برای عموم علاقمندان آزاد است، اعلام کرد: اطلاع رسانی در خصوص برنامه و کارگاه های این رویداد فقط از طریق رسانه تخصصی استان فاوا گفت صورت خواهد گرفت.